京城日報 夕刊 四月二十七日（水）

朝鮮總督府指定消毒藥 アイゼル ●消毒●殺蟲●防臭●

朝鮮神宮に報告參拜

室〇團長以下幕僚は廿八日午前九時朝鮮神宮に參拜、我皇軍の武運長久を祈願すると共に武勳輝く第〇團麾下の戰況を報告、終つて同十時軍司令部に於て林軍司令官に正式報告をなすことゝなつた

武勳も春陽に輝きて 室〇團勇士晴の凱旋

期せずして起る萬歳歡呼の聲 けふ龍山驛頭感激の嵐

京城市民の波れるやうな歡呼の聲に送られて武勳赫々たる第〇〇團 室〇團長以下幕僚百六十八名の猛將勇士は廿七日午前十時五分龍山驛に威風堂々として凱旋した

龍山ホームには陸軍大將軍服姿の林軍司令官、モーニング姿の宇垣總督をはじめとして軍首腦部、將校婦人團、在郷軍人團がズラリと立錐の余地なく渦波をたゝへて起立してゐる中を室〇團長は森少將、佐伯參謀長以下幕僚の面々を引具して隊伍、寂として聲な清められた敷石の水、陽春に輝くホームに半島市民が待ちに待つた凱旋喇叭の

第一歩

を踏んだ、力強き室〇團長の歩武に林軍司令官はさすがに今日の喜びに堪へぬ人の如、兩將軍は欣かに歩みより『御苦勞』と萬斛の想を込めて武人の動と感謝の堅い握手を交した、續いて宇垣總督と對面挨拶を交して驛頭に出れば、驛頭には宮澤少將の率ゆる殘留部隊をはじめとして黒山の如き京城市民の整然たる堵列の波、瞬間『すめらみくに』の瀏喨たる喇叭の音は龍山驛頭を壓して凱旋將士を迎ふ、紺碧の春空に歡迎飛行は鮮やかな旋回をなしてさつと將士の頭上を滑走、キラ〳〵たる五色の歡迎ビラを撒く中を見上ぐる室〇團長をはじめ、幕僚一同はたゞ滿面に

喜色を

たゝへて京城市民の歡誠に答ふ

あゝ何たる昭和聖代の國花にも勝る軍國の春よ、たゞ感激の中に我を忘れてみつめてゐる群集の前を室〇團長はヒラリと颯爽たる英姿を馬上に乘せ、手綱とる手も力強く、凱旋部隊全隊列の前に胸をすゝむれば、宮澤少將は音朗いと高く『〇團長殿に』を叫ぶ、瞬間續いて起る〇團長凱旋喇叭の音は轟く太鼓の音に和唱していや高く、龍山驛頭を埋めた二萬餘の群衆の目を揃つて非旋限りたき兩の凱旋、

室〇團長の閲兵式は三分間に亘り昭和聖代の榮光を響く發揮した、ついで武勳赫々たる凱旋將士は室〇團長の力ある號令の下に中央高臺上の林軍司令官に

敬禮を

なし終れば打てよ吹けよの凱旋喇叭だ莞爾と微笑む室〇團長をはじめとして森少將、佐伯參謀、山田、角和の參謀、各隊長は騎兵儀仗隊を先頭に凱旋喇叭も勇ましく堂々と凱旋門をくゞる、瞬間熱狂の如く湧き上つて來る京城市民の萬歳の叫び瀏喨たる凱旋喇叭の音は四月の空に響き渡つてあくまでも勇ましく將士は隊伍を整へて武歩堂々破れるやうな歡呼の聲に送られて郵便局前を左に廻れば小早川橋を貫く凱旋沿道の兩側に目もさめるやうな日章旗の波、波波凱旋將士の跨る馬首も高く勇む駒にしつかと手綱をひきしめて、あゝ我等の凱旋將士百六十八名は日焦けの顏も凛々しく懷しの歩七八、七九の兵舍を左右に見て午前十時四十分なつかしき第〇團司令部に晴の入城を完成した

愛國機に感謝

半島赤子が獻納した愛國機第十號（朝鮮）に對し室團長は凱旋列車において左の如く語つた

『半島の皆様が赤誠を込めて送つた愛國機第十號は私の率ゐて居る第〇〇隊といふ朝鮮部隊に配屬になりました、目下パインタラ方面の戰に參加し、目ざましい活躍をつけております、簡單ながら私から半島の皆様に對し感謝の意を表します』

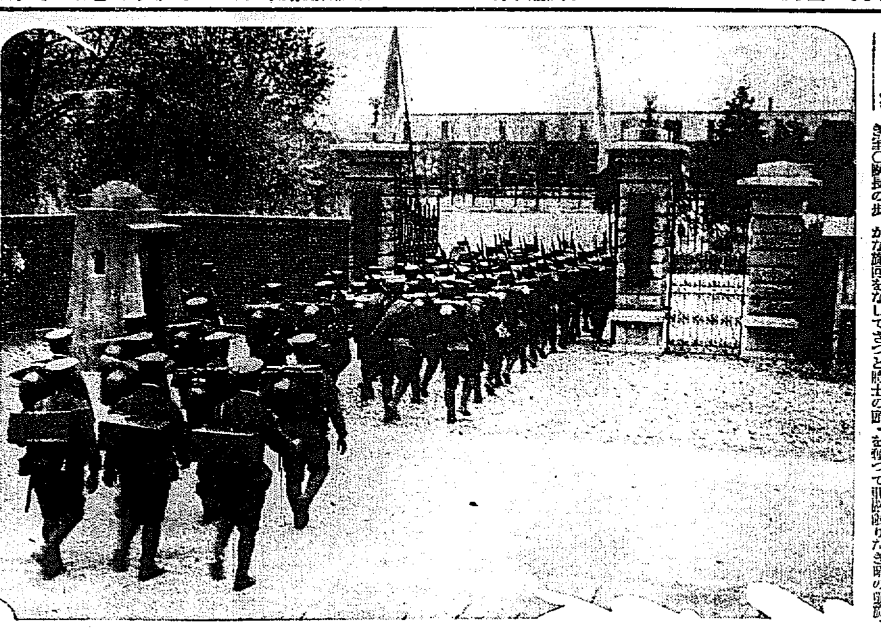

なつかしの原隊へ ==龍山山縣〇隊の凱旋==

各國巨頭の重要協議

【ゼネヴア廿六日發電】廿六日スチムソン米國務長官の宿舍ヴイラベサンジユに英首相マクドナルド米代表デヴイス・ギブソン大使、ドイツ首相ブリユーニング・ビユロー氏等の各巨頭參集、軍縮問題ならびにこれが歐洲への一般經濟に及ぼすべき影響について重要協議を行つた、佛首相タルジユ氏のみ選擧運動のため列席しなかつたがブリユーニング首相は二十七日、マクドナルド首相は三十日會議より生じた問題を處理するためタルジユ氏と會見する

恐喝的暗號電報舞込む 露支國境から執政府技師に

【奉天廿七日發電】廿五日夜綏滿國境より滿洲國執政府技師宛支那式暗號の長文電報を發したものあり、要路方面では又復例の手製電報なりと一笑に附してゐるが、この僞電報の內容は相當險惡なもので全文恐喝的な言辭を以てつきており『自分は春雨の終るを待つて戰禍を盤へ抗日軍を興し最後の一兵まで戰はん』と結んでゐる

勞農黨受諾 社民黨合同提唱

【東京電話】社民黨の合同提唱を受けた勞農大衆黨は廿六日受諾を回答した

聞くも嬉しい 愛國機朝鮮號の活躍

而も朝鮮派遣部隊に屬して 室〇團幕僚等の手柄話

（凱旋列車に便乘して佐藤特派員）滿洲事變突發以來、嚴寒たる滿洲野に第〇團麾下を指揮して名實共に智謀百出の名參謀長たりし森五六少將は、去る四月十日發表定期異動により陣中に於て第二十一旅團長に榮進、出征當時の大佐肩章をペタ金の少將姿に變へ、右に凱旋、左に進級の御目出度さを持つて隷無しの眼鏡もかゞやかしく京城驛頭として入城したが開城より水色に向ふ凱旋列車において森少將を中心として山田、角和の第〇團司令部參謀は出迎への記者（佐藤特派員）を迎へて元氣よく次のやうな快談の花を咲かせた

記者『凱旋と進級で御目出度う御座います』

森少將『やあ有り難う君の歸つた後にも隨分激戰があつたよ』

記者『古賀聯隊の全滅を聞いて誠に殘念でした』

角和參謀『あとから君が來ると思つてゐたがとう〳〵錦州に來なかつたね、錦州へ入城して四ヶ月か早いものだ』

記者『あとからまた行きたかつたのですが……また今度は是非安東迄お出迎へして朝鮮半島最初の凱旋の一歩をお祝ひしたかつたのですが……これも突發のために行く時間がありませんでした』

角和參謀『突然凱旋となつたのでね』

記者『錦州入城以來どの位匪賊討伐に出ましたか』

森少將『大小約七十回に達してゐる』

山田參謀『一月中旬佐田少將は錦西附近の匪賊討伐を二十日から〇團主力は北進、黒山方面南勝の匪賊二千名に對し猛烈なる戰鬪を開始した、錦見、山縣大佐の指揮する第一、第二討伐隊は大凌河口の二千の兵匪掃蕩をし一方上空より飛行機をもつて之を完全に全滅させた』

森少將『二月中はやゝ平穩に復してゐたが三月になると關內にも新手の匪賊が三千名ほど集まつて來たので中旬頃は少し忙しかつた』

記者『目下錦州を中心に遼西一帶はどうなつてゐますか』

森少將『御承知の通り遼西は馬賊の根據地で、あつちに五千こつちに三千といつた調子で滿洲第一の馬賊兵匪が居た處だが前後七十回に亘る矢繼ぎ早の討伐にスツカリへこたれて今では遼西には三百とまとまつた馬賊は居らぬ、全部關內に四散してしまつた』

角和參謀『滿洲國一の馬賊集合地であつた遼西は今では恐らく滿洲一の良い土地となつたと信じてゐる』

森少將『全くだ、目下遼西十一縣はその土地の名望家で且つ豪富家である張振西といふ六十一歲の老人が統督となつて遼西十一縣の聯合自衛團を組織してゐる』

山田參謀『これは我々が造つてやつたもので一縣に多いところは三千名、一番少ない縣でも百名の自衛團が出來てみんな武器を持つてゐる』

佐藤記者『それでは可成り力強い團體ですな』

山田參謀『馬賊と徘徊する從來の支那巡警などは足許にも及ばぬほど強固さをもつてゐる、從つて今後これが益々擴大した曉は馬賊、兵匪の跳梁は勿論、一切の事變に對し遼西一帶の治安を維持してゆくことが出來ると思ふ』

森少將『遼西自衛團を組織したことは滿洲人に對する我々の立派な置土産となつた』

記者『あなた達と一處に凱旋する筈であつた錦村〇團は只今どちらに行つて居りますか』

森少將『通遼（ペインタラ）方面に出動してゐる、一昨日か、ペインタラで可成りの激戰があつた、朝鮮の人々が送つた愛國機は朝鮮軍の第〇〇〇隊に屬して、今度の激戰に加はり上空から爆彈を投げ偵察に、攻擊に目ざましい活躍をしたよ』

角和參謀『立派な優秀機だと云つて關東軍をはじめ飛行將校がほめてゐた』

記者『あれは十六萬の寄託者が獻金してゐます、全く血の涙で出來た心からの獻納機です』

森少將『折角朝鮮の人々が至誠を込めて獻納したのだから朝鮮部隊にくれるやう室〇團長が盡旋した、そしてやつと第〇〇隊に屬することとなつた』

記者『奉天に待機してゐる部隊は何日頃凱旋しますか』

森少將『それはわからんよ、奉天に待機してゐるのは今云つたやうに通遼方面の情勢が險惡なのであそこで形勢を見てゐるのでいざとなればすぐ出動するやうになつてゐるから……北滿の情勢如何によつては凱旋は少し遲れることと思ふ』

妥協案を

兩國が受諾せば決議案は不必要

小國は總會開催方を主張す 委員會非公開會議

【ゼネヴア廿六日發電】十九ヶ國委員會非公開會議は二十六日午後三時五十分開會同五時七分散會したが、同日の會議は駐支英公使ランプソン氏の妥協案を討議した結果、大體に於て日支兩國政府がこれを受諾した際會議を再開することに決定した模様である、而して上海よりの報告に依れば停戰交渉は多分二十七日中に終結され得べく、從つて十九ヶ國委員會が公式に決議案を通過する必要はなくなるであらうと見られて居り、大國側は公開會議を五月二日に開き、報告書を作成してこれを總會の各國代表に配布するだけで別段總會を開く必要はないと主張せるに對し、小國側は五月二日に總會を開くべしと主張し、この點については遂に意見の一致を見ず、次回公開會議を廿八日に開く事となつた

コムミユニケ發表

【ゼネヴア廿六日發電】十九ヶ國委員會は散會後左の如きコムミユニケを發表した

聯盟總會特別委員會は本日午後三時半より非公開會議を開催イーマンス議長は日支兩國代表と爲した折衝に就き委員に報告、駐支英國公使に依つて日支兩政府に提示されてゐる妥協案が多分兩政府の同意を得るものと期待す、委員會は二十八日に再開すべく公開會議は今週末以前に開會したいと考へてゐる

決議案は改正起草 ラ公使案を取り入れ

【ゼネヴア廿六日發電】十九ヶ國委員會は日支兩國がランプソン公使の妥協案を受諾するに於ては同委員會の決議案第十一項の內容は自然不必要且不適當となるものと解し廿八日の非公開會議に於て右に代るべき案文を新に起草しラ公使案の要點を取り入れ『所々の停戰協定が上海にて成立せることを諒承す』といふが如く改め各項目も之と一致する樣に字句を修正し出來上り次第日支代表に內示して同意を求め、同意あり次第公開會議を開く順序である、尙廿六日非公開會議の成行に不滿の小國側の策動は今後も若干警戒を要する形勢である

妥協案承認の回訓 日本代表部接受す

【ゼネヴア廿六日發電】國際聯盟日本代表部は二十六日午後九時半ランプソン公使妥協案承認を含む政府の回訓を接受した、右は二十七日事務總長ドラモンド氏に傳達され十九ヶ國委員會は豫定通り二十八日開會し決議第十一項代案の起草をなす筈である

交渉の前途は樂觀さる

==南京政府と交渉したラ公使 重光公使に折衝結果を述ぶ==

【上海廿六日發電】南京から歸つたランプソン英公使は午後三時半重光公使を訪問會談三十分にして辭去したが、同公使は南京政府との交渉顛末につき概括的に語り、交渉の前途は南京政府と折衝の結果前途樂觀の要旨を述べたものと諒解されてゐる

聯盟の難關も突破出來よう

==重光公使語る==

【上海廿六日發電】二十六日午後ランプソン英公使と會見後重光公使は語る

ランプソン公使は南京政府と折衝の模様を詳しく話された支那側では、ランプソン公使の新提案に異存はない樣である、聯盟にも通達されてゐるから聯盟の難關も突破出來るかも知れぬ、今日の會見でランプソン公使と支那と日本に關する限り確實に決定したもので、後は手續きへすれば愈よ停戰會議も再開されることになつてゐる

なほランプソン公使と共に飛行機で歸任した支那代表郭泰祺は留るランプソン英公使の折衷案を支那政府は承諾するとなつたがその案の內容ははれめ折衷案は聯盟決議に基いたもので、國に停戰會議で討議し、案の一部を取入れてゐる、日本側が承諾すれば停戰交渉は案外速に進展すると思ふ

ミラー氏逝く

【東京電話】一昨年まで京城に駐在したアメリカ總領事ランスフオード・ミラー氏は二十六日死去した同氏は東京大使館に入沿があつて、氏は歸國後國務省詰となつてゐたものである

獨內閣總辭職 國粹社會黨が選擧で第一黨となつたので

【ベルリン廿六日發電】獨逸各聯邦選擧に依りプロシヤ議會においてはヒットラー氏の國粹社會黨が第一黨となつたので、ブラウン內閣は廿六日選擧後初の開議を開き五月二十四日頃新議會を召集總辭職するに決した

支那側の態度一變 日本牽制に失敗して

【上海廿六日發電】支那側が今回英公使ランプソン英公使の新提案を受諾するに至つた經緯は、日支停戰問題を聯盟に持ち出し日本を牽制せんとしたが、十九ヶ國委員會決議案は日本政府の峻拒に遭つてものになりさうな形勢なく、その結果俄かに態度を改めラ公使の折衷案を受諾したが、支那側當初の目的は停戰協定の責任を聯盟に轉嫁しあはよくば自國の立場を有利に導かうとしたが、こと殆期に反し停戰協定は實質的に支那に不利となりつゝあるを看取し俄かに態度を改めたものと言はれてゐる

佐藤代表の主張に議長も同意

侵略的諸武器を審議した 軍縮陸軍委員會

【ゼネヴア廿六日發電】英外相サイモン氏の提案にかゝる質的軍縮決議案が過般の一般委員會で採擇された結果、禁止さるべき侵略的武器を各分科委員會で決定せしむべく陸軍委員會は廿六日午前會合を開き英代表ヘールシヤム卿は委員會は直ちに重砲戰車毒瓦斯の四種目について討議すべしと提議し之に對して日本代表佐藤大使は予め討議を進めるに先立ちて是等武器の有する攻擊的乃至防禦的性質の程度に從つて之を分類する事にしたいと提議した、併し右提案は徒らに事案を複雜ならしむる虞ありとの理由で反對論が出た爲め佐藤大使も遂に之を撤回した、午後に於て議長ブエロ氏（ウルガイ）はすでに右に關し提案を提出し、各國に對し更に其內容を補足せしめ該部會で之を整理する猶豫を與へんが爲め會議延期を提議し、之に對して佐藤大使は既に提案した國に限らず、すべての國に此提案をなす便宜を與ふべきだと主張し議長は之に同意して散會した、なほ國防委員會も相前後して開催されたが殆んど何等の進展を見なかつた、右會議で日本代表は

日本政府はすでに三月二十一日豫算に關する聲明書を提出したが何若干の重要文書を提出する筈で目下其作成を急ぎつゝあると聲明した

海軍委員會 武器の區別論爭

【ゼネヴア廿六日發電】質的軍縮決議案に從ひ侵略的諸武器を決定すべき海軍委員會は二十六日最初の會合を開き討議を開始したが、英代表パウンド提督とイタリー代表マロ氏間に攻擊的武器と防禦的武器との區別につきそれ〴〵論爭があつた後ドイツ代表ラインバーベン男は左の如き動議を提出した

次に掲ぐる武器は攻擊的武器の範圍に入るものとす

一、口徑十一インチ以上の備砲ある一萬トン以上の戰鬪艦
一、すべての航空母艦
一、すべての潛水艦
一、すべての科學的細菌學的戰爭の手段

建國の眞相を赤裸々に

調査團長春入りの準備に忙殺される滿洲政府

【長春廿七日發電】國際聯盟調査委員團は奉天入り以來日程の延期二回に亘る程、次々と調査を深め眞劍ぶりを發揮してをり、從つて一行の長春入りは早くて廿八日頃とみらるゝに至つてゐるが、右につき滿洲政府首腦部ではこの輩々しい聯盟使節初の都入りを前に準備に忙殺されながら留る一行は日支紛爭は奉天を中心に禍因の存するものと觀てゐる樣だから、調査の中心が奉天にたることも必然であらう、この際政府としては只東北民衆の三千萬民衆の一致的反逆心が必然の勢となつて、新國家を建設するに至つたものであることの眞相を赤裸々に告げて置きたいまでで、この建前以外一行の歡心を買ふ樣な誠意を缺く行動は一切とらぬところである執政との接見は一國の元首として堂々行はれやうがその席では單に儀禮的交換に止まるであらう

小國側は不滿

【ゼネヴア廿六日發電】十九ヶ國委員會の小國側の代表はリツトン卿一行の調査團の行動に不滿の意を表し、聯盟が滿洲國を承認してをらぬ以上滿洲國を無視して自由な行動を執るべきであるとし、積極的行動を執り派遣の趣旨を果すべきだと不滿の意を表した

邦人紡績操業開始 支那人職工の復歸率も良好

【上海廿六日發電】一月二十九日來閉鎖中の上海邦人紡績工場は二十六日午前六時より東部の一、二工場及日華紡與郊工場を除く外一齊に操業を開始したが、西部は約六、七割、東部は約五割の出勤で、ある懸念された支那人男女職工の復歸率は極めて良好である

北滿情勢に近く處置す

參謀次長と陸相の意見完全に一致す

【東京電話】眞崎參謀次長は廿六日午後八時官邸に荒木陸相を訪問し、今後の滿洲對策並に停戰問題に關する聯盟對策その他軍要問題に就き協議を重ね九時過ぎ辭去した、協議の中心問題は北滿情勢就中北滿に於ける反吉軍、張學良系兵匪等が調査團の滿洲入りを機とし大々的に滿洲擾亂を企圖し調査團の報告を支那側に有利に導かんとする行動漸次露骨となりつゝある此件で、これに對しては兩者の意見一致した模様で近く具體的處理に出づる模様である

人

◇島山中佐（關東軍司令部附）內閣資源局企畫部第二課長から關東軍司令部附に榮轉、赴任の途次二十六日夕入城天眞樓へ
◇新見英夫氏（大邱憲兵隊長・陸軍憲兵中佐）挨拶のため廿六日

あすの天氣(28)

低氣壓は揚子江下流にあつて東進しつゝあり高氣壓は本邦中部から南鮮に擴がり半島の氣壓配置は不安定である南岸は雨、中部は曇り北鮮は天氣が良い明日は天氣が惡い

強報 晴後曇

昨日最低 [illegible] 今日正午 [illegible]

滿干時表（廿八日）

滿潮 午前 二時一分 午後 [illegible]
干潮 午前 [illegible] 午後 [illegible]

本日夕刊八頁 朝刊は靖國神社大祭につき休刊

キユーピーマヨネーズ 春のピクニックにも 毎日の御食膳にも

カルピス

金儲の大王 ハッピー 多吉は無用 五百臺限り 特價にて提供す 米菓子機 特約店募集 下田製作所

育兒粉乳 キノミール 慈愛の手にこの一匙あり！ 健康の陰にキノミールの榮養あり 和光堂 東京

心懸のよい奥さん ミツヤサイダー で味の妙所をつく

殖産貸付 殖産積金 及諸貸付 貯蓄預金 朝鮮貯蓄銀行

百日咳 內服藥 チミツシン 味は蜜の如く、小兒は喜んで服用し寢前に與ふれば良く安眠を得せしむ 安全にして効果的、本病の豫防と治療に最も賞用せらる。一般咳嗽にも勿論良効あり。 東京日本橋區本町 田邊商店 TY102

眼科 耳鼻咽喉科 荒川醫院 荒川正雄

虛弱に滋養ニンニクエキス 滋養卵油 井上又七

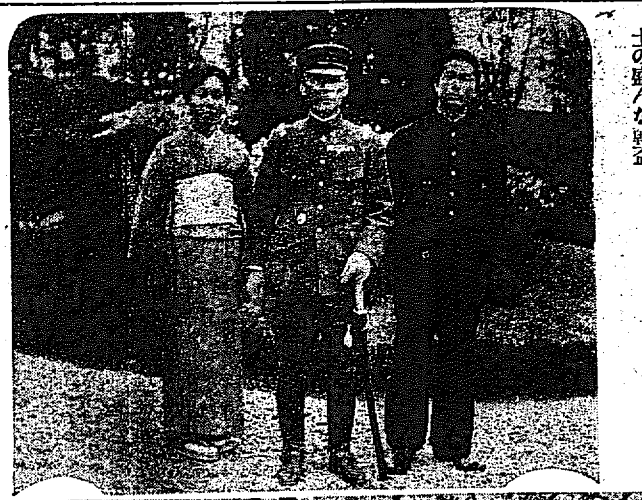

□□寫眞說明□□（上）轉戰七ケ月、家庭に歸つた室〇團長＝けふ龍山の官邸で（中央）室中將（左）榮夫人（下）櫻花咲き誇る〇團司令部前庭に於ける室〇團長以下凱旋將士の盛んな乾盃

櫻花の下に 軍國の春を乾盃

聲高らかに萬歲を 連呼する凱旋將士

戰關の戎衣に、戰塵眼りたき凱兜に武勳をしのばせて晴れの凱旋をなした室〇團長以下幕僚は司令部到着と共に〇團司令部前庭に咲き誇る櫻花の下に參集し、室〇團長の音頭の下に『大元帥陛下萬歲』を奉唱、つゞいて若きも老いも共に手をとつて凱旋將士は肚の底から萬歲を連呼して、戰勝の乾盃を三度重ねた、乾盃をさゝげる凱旋將士の頬はつゝみ切れぬ喜びに溢れ、清酒滿々たる盃に、今を盛りと誇る櫻花を心から賞した、滿洲事變勃發以來實に七月余、酷寒零下三十余度の曠野遙く滿洲野に忠勇武烈の兵士を指揮して護衛戰、錦州入城の一大戰功をたてた第〇團司令部の今日の晴れの凱旋にあたつて將士を迎ふる櫻七月ぶりの『麗し』の軍國の春ではないか、喜びなくして何んで見られやう

けふ兩陛下御親拜

靖國神社臨時大祭第二日

護國の英靈よ安かれ

【東京電話】天皇、皇后兩陛下には靖國神社臨時大祭第二日の二十七日春暖溢るゝ九段の同神社に行幸啓、親しく護國の英靈に對し御親拜遊ばされ、次で遊就館に御立寄の上各陳列品を御覽あらせられたが、天皇陛下には昭和四年四月の臨時大祭以來三年振りの行幸、皇后陛下には初めての行啓と承る

この日　天皇陛下には陸軍樣式大元帥の御正裝に菊花章頸飾はじめ各種の勳章御佩用鈴木侍從長、河井侍從次長、一木宮相、奈良武官長、大金侍從以下の供奉員を從へさせられ略式自動車鹵簿にて午前十時宮城御出門御順路を同神社に行幸あらせられ各皇族方並に齋藤首相以下各閣僚大臣をはじめ參列文武官の奉迎を受けさせられて拜殿に御著、同所より祭典委員長岡田啓介大將の御先導で廊上に玉步を運ばせられ更に賀茂宮司の御先導で本殿へ進御拜殿に著かせられ今回合祀の英靈に對して親しく御拜、玉串を捧げさせられた上しばしの程懇ろに御默禱遊ばされた、かくて再び拜殿前より自動車に召され中門を出でさせられて遊就館に行幸、二階の便殿にて御休憩一方皇后陛下には天皇陛下に遅れて午前十時十五分宮城御出門竹屋女官長御陪乘の自動車に召され關屋宮內次官河井皇后宮大夫以下供奉して同神社に行啓、親しく御拜の上同じく遊就館に行啓あらせられた

兩陛下御揃ひで 遊就館を御巡覽

【東京電話】遊就館に行幸あらせられた　天皇陛下には便殿において小磯陸軍、左近司海軍兩次官、松田館長、小山田陳列品選考員等に拜謁仰付られた後館長より同館の狀況に就ての奏上を聽召された、かゝる程に　皇后陛下にも同館へ行啓御少憩の後兩陛下お揃ひにて松田館長の御先導で館內各室に玉步を運ばせられ陳列品を順次御覽遊ばされた、第一室の先史、原史時代から明治維新に至る時代の跡を探ねる諸參考品や日清日露戰役をはじめ北清事變から濟南事變に至る大小事件の鹵獲品、記念品を松田館長の御說明で御感深く御覽遊ばされたが殊に特別陳列室に於ける　明治大帝、大正天皇の御遺品、軍刀、木馬等には一入の御感を寄せられた御模樣であつた、更に陸、海軍兩省で特に　兩陛下の御覽を仰ぐべく技術本部科學研究所、造兵廠被服廠から出品の參考品について一々仔細に說明を聽召されつゝ御覽新鋭なる兵器や完備せる諸設備を御巡覽約三十分にして兩陛下には同十一時過ぎ御機嫌麗はしく同館御發御同列自動車鹵簿で還幸啓遊ばされた

松月洞土幕民 近く移轉終了

西大門署の斡旋により

西大門警察署の斡旋懇請により阿峴里に一戶當り十坪の敷地を無償提供して移轉に決定した府內松月洞土幕民百四十四戶六百人中、二十六日までに移轉を終つたものは二十戶に上り今尚續々移轉しつゝあり、近く全部を終ることゝなつてゐるが、難事中の難事とせられてゐた土幕民の移轉が斯く速かに進捗したことは前例のないことである

面白半分に 列車顚覆を企つ

京仁線列車妨害の 眞犯人逮捕さる

【仁川電話】仁川署では前後二回に亘り突發の京仁線列車妨害事件につき犯人搜查中の處廿五日府內松峴里無職宇述甑(二〇)を有力な容疑者として引致した結果廿二日午後五時四十分頃京仁線某踏切附近の線路にて龍山發、貨物列車第四四一號の顚覆を計つた事を自白した、なほ犯人は仁川公立普通學校卒業後職なくブラ〳〵してゐたもので、犯行の動機については面白半分でやつたといつてゐる

看護婦宿舍に 押入つた賊

【仁川電話】仁川署では廿七日午前七時半頃府內花町三ノ四、無職岡本正明(二〇)を强竊盜容疑者として引致取調べ中であるが、右は去る二月廿三日夜府內山手町仁川病院の看護婦宿舍に押し入り秋山ツナ(二〇)の寢込みを襲ひニッケル側の腕時計を强奪したものであると

盜品山分け最中の 少年竊盜團檢擧さる

空巢專門のチンピラ一味掃蕩 本町署再度の活動

府內における空巢ねらひの竊盜團檢擧に本町署谷口、安藤刑事に於て一派十五名を檢擧したが同別派一味あるをつきとめ數日來から同署鈴木、金鍋玉の兩刑事が內査中の處廿六日午前二時といふ深夜細窗洞一七三番地の空家を襲ひ、同所で盜品を分配してゐた無職朱來旭(一七)外十三名を一網打盡に檢擧し本署に引揚げた

一味は十五歲から十七歲までのルンペンチンピラでかため朱が

自から首領 となり、それ〴〵配下に命令を下し空巢部門にカッパラヒをやつてゐたもので去る二十日府內本町四ノ三六、山本初雄(三六)氏の留守宅を襲ひモーニング三揃、洋服三揃、價格五百廿圓をぬすみとつた外府內各所で蓄音器、洋服、オーバ、トンビ等を竊取しこれを古着屋その他に賣つてゐたものでその犯行數

五十餘件を 突破し被害金額も數千圓に達する見込みである、かくして府內の春に蹈る空巢ねらひは前後二回に亘る本町署の活動で殆んど掃蕩された形であるが尚一般に於ても留意されたいといつてゐる

空巢ねらひ

府內旭町方面に四月に入つて數件の空巢ねらひが出たので、犯人搜查中のところ、二十六日夜府內峴底洞山の二金長順(二〇)を容疑者として西大門署員に逮捕され、取調べた結果同犯人と判明、被害高百五十圓にのぼると

菓子は 大和軒 電本四八一九・二〇二三番

東大快勝 對朝鮮籠球團戰

【東京電報】東大對朝鮮籠球團の籠球試合は二十六日午後七時半からYMCAコートで擧行、結局七十六對二十八のワンサイド・マッチとなつて東大快勝した

間島一帶に 跋扈の兵匪狀況

我軍近く東西から これを挾擊殲滅せん

【長春廿七日發電】間島方面一帶に跋扈する王德林一派の兵匪に對し我軍は間島、敦化の二方面からこれを挾擊殲滅するため廿八日頃から東西一齊に行動を起す模樣であるが同方面に於ける兵匪の狀況は左の如くである

一、汪清縣を中心として拉子溝に五百、西大甸及大汪溝に四百、計九百
一、延吉縣八道溝に約五百あり外に金佛寺に約二百、細林河に約百
一、老爺嶺一帶地區に優勢なる王德林直屬の部隊がある
一、小三岔口以北の各部落は全林を擧げて匪賊化してゐる
一、琿春東方約十里の馬滴達に約二百
一、東寧縣の西甲方密溝に約三百が頑張つてゐる

三合屯自衞團 馬賊に敗る

公主嶺守備隊出動 目下馬賊と交戰中

【長春廿七日發電】廿六日午後三時半頃陶家屯の東南方三支里の三合屯に三頭の率ゆる優勢なる馬賊約百名襲來し來り、三合屯自衞團と激戰を交へたが賊の勢ひ猛烈にして自衞團は敗退陶家屯附屬地の我警官派出所に應援を求め來つた、匪賊は勢ひに乘じ同部落を放火掠奪し暴虐の限りを極したが、陶家屯、長春の警察署より〇〇名及公主嶺守備隊より〇〇〇隊出動目下交戰中である

救援警官隊 續々通化方面へ

【奉天廿七日發電】通化方面の形勢險惡化に依り救援の爲め出動する警官隊は奉天に二ケ中隊を編成し、沿線各警察の應援隊も今朝到着〇隊〇門を以て今夕出發の豫定で通化到着は二十九日の豫定。朝奉山線に在つた于芷山部隊〇〇名も之が救援の爲め今夕五時奉天通遼線にて同地に急行の筈である

野遊會に女給派出
御花見折詰料理辨當は御安く
關西美人の第一班出
春の歡樂境は先づ
サロンアルプスより
京城本町二 電話本局一二四番

楡川驛で 貨車の脫線

【釜山特電】廿七日午前五時十分慶南楡川驛構內にて貨車二十輛を連結した第四十列車が運轉中ブレーキに故障があり脫線した、これがため南行の第二列車は一時間三十八分並に第四列車も四十分遲れて釜山に到着した

開城府內に 不穩ビラ

二十七日午前五時頃開城府太平通京城郵貫支局前の電信柱に眞赤い紙に勞働者と農民的の組織云々と不穩文字を並べた〇〇〇の貼紙ビラがはりつけてあつたのを發見、計劃的所爲ありとしてゐるので目下同府では嚴重警戒中と共に、犯人搜査中

網にかゝつた 外人の怪死體

私刑された船員か

【大連航空便】廿五日午前八時芝罘沖の漁撈から歸來した發動漁船共榮丸は奇怪な一外人の慘殺屍體を運んで來た　船長古城角一氏の報告によると同船は廿三日正午頃北緯三十八度、東經百廿一度、海上で漁撈に從事中同死體が網に引かゝつ

急報に據り水上署では西江司法主任及眞榮平警部補が出張檢視を遂げたがその結果によると右の新佛は死後つけたもので何の爲めにこうした慘酷なことを敢へてしたのか想像が出來かねてゐる、死體は上半身にセイラーを纏ひ腰部の邊に深い切り傷があり、それが何れも太い木綿糸で無造作に縫はれてゐる しい點から見て明かに船員であることが分るが身もと一切不明なので取敢す市役所に引渡した、恐らく規約を破つて仲間から受けた私刑ではあるまいかと見られてゐる

ベビー服を買ふ いんちきモボ君

デパートガールは泣いて笑ふ

盛り場の青春【3】

彼女――眞鍋八重子――、デパートMの店員で受け持は三階のベビー服――、嫗の目のやうにクルクルした愛くるしい瞳をうかべて女子實業時代に先生と敎科書からイヤといふ程敎へこまれた『商賣術』をそのまゝ實行に移してゐる

……◇……

都會で卅二年の空氣を吸つてゐる人なら生れたてのホヤ〳〵赤ちゃんでも必ずやよき●の背におんぶして一度はこの盛り場、百貨店の人波にもまれる今日、で古い言葉だがお子寶團のお客さんを相手に、例へそれが素見客のヨタモンであらうとも、この人々に滿足をあたへる使命?を、店員諸君はになつてゐる

……◇……

デパートガールのよしあしがその店の人氣を左右するといふからデパートに進出して生活戰線に活躍する若き彼女等の條件がまづ『容姿』であることはモチ……殊にMデパートだ、採用にあたつてこの點を見逃さうはずけない

……◇……

かくして選ばれたるミス眞鍋、Mでの生活旣に未だ一ケ年だが今ではA、B、C時代を卒業した熟練した鮮やかなサービス振り

……◇……

成熟したザクロのわれたやうな華やかさを持つこのデパート、ベビー服のお客さんお子持の彼氏彼女氏のみに限られてゐるなど考へればこれは大いに所謂『認識不足』

……◇……

それは或る日の出來事、セーラーパンツのインチキモボ君、彼女の前にニヤコリと立つて『君このベビー服いくらだい』『…圓…十錢です』『チヨイト高いな、モツトまけろよ』『……』『いやなのかい買つてやるんだよ』『……』『君にさ』『マア』…折よくそこに別のお客さんが來て八重子孃はこのインチキ君からのがれることが出來た、『ほんとに仰天してゐるわ、でも怒つちやいけないの……』彼女は瞬間そんなことを考へた

……◇……

ナンセンス味タップリなその場の情景が思はれるが、彼女にとつては伏線なしのあまりにも殘酷な一シーンだつた。それでも笑ひにこたへねばならぬ現在……若い膝にシッカリと『泣き笑ひの人生』を把握したことだ

……◇……

でも愉快なベビー服の受け持ちである、いづれは彼女にも胸高鳴る時が來やう、心がなるワキンクを捧げる彼氏との胸どきの日を、そしてやがて彼氏となる日を、やがてベビーを作つて思ひ出もなつかしいこの場所でアノこの服いくらですの懇しい茶目を……ある日の彼女はそんな空想に青春の一時を迷らすことである（寫眞は眞鍋八重子孃）

創業三十五週年記念特賣
誠鶴一升入瓶詰景品
壹等純金寶石入指輪
空籤なし
必ず拾錢當ります
賣出期間 自昭和七年四月十日 至昭和七年六月十日
深見釀造場 仁川

塚谷のバーゲンセール
28日 29日 30日 1日 2日

中折帽	
ウール中折	¥0.80ヨリ
フアー中折	¥2.00ヨリ
舶來中折破格	¥4.00ヨリ
ワヰシヤツ	
縞ブロドクロス	¥1.00均一
白色無地ブロドクロス	¥1.30均一
オクスフオード折(エリ付)	¥1.50均一
ネクタイ	
本絹ネクタイA	¥1.00均一
同B	¥0.50均一
新柄絹ネクタイ	¥0.45均一
人絹ネクタイ	¥0.30均一
靴下	
毛靴下2足	¥0.50均一
柄靴下2足	¥0.40均一

其他掘出物豐富
塚谷洋品店 本町一丁目

惱みの春から 青葉の初夏へ

美容と保健の上から やせた私の體驗

勅任技師夫人 山邊元子

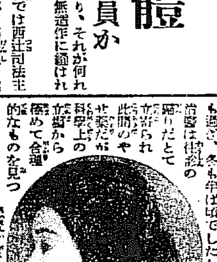

此二三年前から肥り初めまして、一昨年の夏頃稍々苦痛を感ずる程になりました。療法はないものかと婦人雜誌の廣告に注意して居りました處、二三のやせ藥を發見致しました。どれにしようかと考へて居る時に、主治醫に相談を致しましたが、主治醫は賛成で無理にやせるのは保健上よくないから、何か良い療法を攻究して置かうと申されました。さうしてゐるうちに、秋も過ぎ、冬も半ば頃でしたが、主治醫は彼の立場から勸められ此間のやせ藥だが科學上の立場から極めて合理的なものを見つけました。それは最近に於て闡明された內分泌と新陳代謝を旺盛にする療法で、甲狀腺、腦下垂體、卵巢、生殖腺などを混合して精製した複合ホルモンを服用すれば、內分泌腺を交互に連關せしめて有害無用な過多脂肪のみを排除する事が出來る。本邦で此療法を利用したやせ藥は「メーグル」唯一つしかない譯です。尚ほ此「メーグル」は男性用と女性用とに區別して兩性の特殊機能の新陳代謝をも考慮してある所に一大特色があり、高級な、また理想的であり、合理的な藥品だから、副作用は絕對に無いと斷言されます。一度試して御覽なさい。夏の苦痛を去るためには春の間に適量を服用して徐々にやせる方が上いと申されましたので主人にも內密で百貨店から買求めまして、一回二錠宛服用を持續致しました處、成程何等の副作用も苦痛も認めずに漸次體重を減じました。身も輕々と氣分も爽かになり、惱いニキビがとれて白粉のつきもよくなり、殊に便通とメンスの調節に效果ある事には驚きました、其後も一日一回乃至二回少量宛服用を持續してゐますがお蔭で昨年の夏は大變に凌ぎました。男性の肥り過ぎは腦溢血心臟麻痺、糖尿病其他の諸症を誘發する慮れあるとの事ですが、さうした諸病も「メーグル」は特効あると云ふ事です。

私は聊か偏りや誇張せずに、さうした方々に此藥品の特効をお知らせ申上げ御推奨致します。

やせ藥の中でも、數種のホルモンを混合して精製した所謂複合ホルモンの服劑のやせ藥は「メーグル」一つしかない樣です。また生殖腺ホルモンを混合して藥品を男性用女性用に區別してあるやせ藥は「メーグル」たゞ一つしかありません。更に數あるやせ藥の中で、藥價(普通藥)と稱するやせ藥も「メーグル」たゞ一つしかありません――記者

價大七円・小三円・送料十五錢 藥品には男性用女性用の區別あり。發賣所東京橋本町四、築地ビル內 合資會社メーグル商會(振替東京四五八六三) 總代理店大木合名會社本店 大阪支店・各百貨店・著名藥店にあり。

〒 家畜用 配合飼料 其他飼料一切(定價表進呈)
京城壽町通(電本五一七)
東洋畜産興業株式會社

淋病
患者よ！大阪のチエは二十年間淋病に關し研究して來た。故に我がチエには他所にないチエ獨特の藥品と療法がある。決して他の模倣や追從を許さない。淋病は必ず治る病氣であると斷言する次第である。永い間苦しむのはその藥品と療法を間違へて居るのだ。一度御來臨の上詳しき說明を聞き一日も早く根治せよ。殊に病者の爲め特價を以て奉仕して居る。(地方文献進呈)
京城郵便局北側 チエ京城支店

淋病專門
診察午前九時ヨリ午後八時マデ 尿・血液檢査施行(レントゲン設備)
京城郵便局北側 チエ京城醫院

月やく 止り全快の御禮

ありとあらゆる藥や器械を用ひても効の無かつた私の頑固な月やく止りが僅か三日の服用で身体に惱みなく易々と流下させて頂いた名藥を特に私から同じ惱みの方樣にお頒ちします。送料共一圓です。服藥お急ぎの方は郵券三十錢封入の上、止まりの月數と容態をお知らせになれば一々私が全快しました通りのお藥を調製させ、代金引換便で御送りいたします。
京都市竹屋町富小路東入十一 白井とく子

京日案內
貸家 新二階上二間下二間 陽當り湯殿附 場所〇〇總督府近 進明女學校前 電車停留場約五分 電本二九九九 若草町 高田

恩給 低利四年分迄即日立替 利用者の有利他に比なし 京城府黃金町二丁目一九一 共保生命協會
恩給 信用ある店を撰び萬事安全 京城府本町 公明社
寫眞 技師入用 但し內地人一名至急求む 希望者は左記へ 長谷川町 田中寫眞館
恩給 四年分迄低利立替 利用者本位に取扱ます 京城府黃金町一ノ二〇五 府廳西側 山宇商會
採用 內鮮人事務員若干名 履歷書携帶午前中來所 京城興信所

特別案內
ラヂオ界の精華
ナショナル・テレビアン
ツバメ・シャープダイン
オリオン・各種受信器
發賣元 京城ラヂオ商會
京城府本町四丁目 電話本局四二四六

化粧問答

お問合せに答へます（どうぞ御遠慮なく）
但し御覧の新聞名を御記入の上で
東京市日本橋區米澤町 ミツワ石鹸本舗 サーワ化粧問答係宛

（問）私は肌理が荒くてお化粧ばえが致しませんが、何んな風にお化粧したら宜しう御座いますか？又肌理を細かく致しますにはサーワクリームは如何で御座いますか？それとも肌理の荒いのは仕方の無いもので御座いませうか？
大阪　松田みさを

答＝サーワ・ヴァニシングクリームか或は燃えサーワのクリーム白粉を下に、サーワの粉白粉の肌色でもお使ひに成つたら如何でせうか。それから肌理の問題ですが先づ毎日お使ひの水に注意致し度いと思ひます。水道の水とか雨水なら結構ですが、若し井戸水でしたらよく沸してから使ふか、一番無難の無いのは硼砂末を少量宛水に入れて使ふ事です。要は石鹸で悪く皆つて居ります。それから石鹸は作用の特別に緩和いミツワ石鹸のやうなのを使ふ事。そして洗顔入浴の都度忘れずにサーワの化粧水とか或はお好みのやうにサーワのヴァニシングクリームとかなよく地肌に擦込んでお置きに成る事。それから特にお勧め致し度いのは、矢張サーワのコールドクリームを使つて毎日顔面のマッサーヂをなさる事です。要するに氣永になさらなくてはいけません。

◇◇

（問）済みませんが、顔にシミの出て居るのは如何すればなほりませうか？何卒お教への程をお願ひ致します。
神戸　千代子（匿名）

答＝矢張毎日欠かさずにサーワ・コールドクリームを使つてマッサーヂをなさるのが宜しからうと思ひます。最初蒸タオルでお顔を蒸し且拭いてから、此コールドクリームを一面に塗り、中指と人差指の腹の方で、顔の中心から外側へと静かに撫でる様な按摩をするのです。そして跡をよく拭除つてサーワの化粧水を擦込んで置く事は、御訪問のお客へと同様です。つまり斯うして皮膚を強めるので、と云ふのがシミ等が出来るのも皮膚が弱い證拠からです。ですから日光等にも直接當らないやうにそれから水が強かつたら矢張硼砂末を少量入れてから使ふとか、良く無い石鹸を使はないやうにするとか、又肌膚を丈夫にするとかの注意が必要です。斯うした注意をしながら成丈皮膚を強くするやう勤めなければいけません。中には摩擦療法で治つたと云ふ人もある位ですから。

◇◇

（問）私はサーワの愛用者です。襟が如何しても浮つて思ふやうに附きません。又直ぐ着物に附る所が除れます。如何しましたら宜しいのでせう？何卒お教への程を。
名古屋　静子（匿名）

答＝拾脂の際ではありませんか。生毛は矢張剃らなくては成ません。そしてミツワ石鹸のやうな作用の緩和な石鹸で隅々まで綺麗と洗つて頂きます。そしてサーワの化粧水なりヴァニシングクリームなりを良く擦込んで置いて頂いて、それからサーワの白粉を下に掛かるのですが、之は少量な刷毛によく擦伸してから、肌のはじめて襟首の方迄、地肌が薄く成る位に擦込んで頂きます。そして跡を柔かい布で平均に拭てから、サーワの練なり固煉なりお好みに溶いて刷毛でよく伸ばしてお附け下さい。若し粉でお好りでしたら一旦キレイに洗ふ事。さて白粉が乾いたら今度は水刷毛で一寸拭つたもので其白粉の上を丁寧に撫で伸して、牡丹刷毛で仕上る、つまり乾かす以上の遣方でしたら白粉は剥りもしなければ又除れもしない筈です。此水刷毛の水の代りに薄い砂糖水を使ふと一層効果があります。

◇◇

（問）二十五歳の女、色が大変黒いのですが、サーワの練肌と肌と何ちらが宜しいのでせうか？
東京　村上ゆき子

答＝濃肌色の水白粉か肉白粉を使つて御覧下さい。或は肌色でも先づ粉白粉なパフで一面に研いて一度水刷毛をし、其上りをガーゼか何かで除つてから、サーワ・ヴァニシングクリームを薄く其上に引いて、と云ふのが少荒な顔家に伸ばして指掌で押へれば宜しいのです。その上へ再び肌色粉白粉を刷くのです。或は又此行方とは反対に、先づ一面に薄くサーワ頬紅なり引いた上に白粉しますと、自でも肌でも立派にお化粧できます。唯何れの場合でも、生際の奥までおろやうに注意しませんとそこで逆地肌の黒さを現はしてしまひますから、そこが手際です。然し一二回やつて御覧に成れば訳無く御合得できませう。

◇◇

（問）サーワ口紅が大変流行致して居るやうですが、其使用法をお教へ下さいませ。
京都　まさ子（匿名）

答＝何でもありません。キレイな指先で塗られたらそれで宜しいのです。尤もサーワ口紅には硝子器入と、携帯用の可愛らしい陶器入の二種がありますから、携帯用は其儘でお塗りに成るのです。若し口唇が荒れて居ましたら、初めサーワ・コールドクリームで一寸マッサーヂしてから軽く拭いて、それから塗られるとキレイに附きます。サーワ口紅は決して口唇を荒らしません。世界最新の處方に據つたもので、色も實に美しい色です。

◇◇

御質問＝前略、今迄學校へ行つて居たものですから、クリームとか白粉とか云ふものは附けずにヘルッ水を付けて居たものですから、白粉を付けても乗らないだらうと母も心配して居ました。此間新聞の廣告を見て母もそれを付けて御覧と云はれて、近所の薬局へ買ひにやつたのですが御座いませんでした。爲にお送りをお願ひした様な譯でございます。そして早速お風呂を上つて付けましたらとても上品な白さ、ほんとに母も私も何んなに嬉しう御座いましたでせう。嬉しさの餘り亂筆なも顧ず筆を採つた様な次第で御座います。
大阪　しん子（匿名）

近來チタニウム入りと云ふ白粉が澤山有りますが、之等は三木元子女史研究創製の此チタニウム主剤のサーワ白粉とは全く種類が異にしてゐます。混同なさいませぬ様御注意の程を願上げます。

新刊小形本『白粉の常識』御申越次第送呈

蛔虫講座　其二

油断のならぬ 小児の蛔虫

M19

這へば立て、立てば歩めの親心、父性愛、母性愛、親の子に對する愛ほど貴く尊いものはありますまい。それにも拘らずいつも油断し勝ちなのは、可愛いお子達への恐るべき蛔虫の寄生であります。

蛔虫の寄生は殊に小児時代に多く、蛔虫が寄生すると大抵の場合腹痛、嘔吐、下痢、蕁麻疹などを起し、また皮膚や爪が矢筈にむづ痒く感じたりします。

一層烈しくなりますと蛔虫から起る中毒症状のため、異常嗜好を生じて、よく炭、壁土、炭などをすさぼり、食慾は進まず、元氣衰へ睡眠不安となつたりして御両親を困らせます。

時として貧血を起したり、神經質のお子達では、しばしば癲癇、頭痛眩暈などを起すこともあります。

しかも蛔虫が心身の盛んに發育しつゝある學童時代に寄生するとそれがため諸器官の發育が阻害され、身體は充分に發育せず、脳や五官の働きも鈍り、自然、思考力数理力の發達を缺き、記憶力も乏しくなり、從つて學業成績にも非常なる影響をもたらします。實に恐るべき寄生虫ではありませんか。

何故蛔虫が寄生するか、それは寄生者が糞便と共に排泄する無数の蛔虫の卵が、中々死なないで所謂黄金肥料の關係上、野菜などに附着し、二週間位経つと胎虫に變化し薄い殻に包まれ、一年以上も傳染力を失ひません。

かゝる野菜を生で食べると、蛔虫の卵は、孵たり孵こしと侵入して體内でどしどし繁殖します。

滴たる如き新鮮な白菜、大根菜、ほうれん草、葱、蕪菜なども、この栽培者の蛔虫の卵が潜んでゐると思へば、それ等は必ずよく洗ひよく煮て食べねばなりません。

が、何よりもの良策は、時々虫下しマクニンを服んでそれを驅除することであります。

マクニンはセメンの如き副作用なく、悉く蛔虫に作用し、一滴りもなく蛔虫は死體となつて、いつの間にか排出されます。

發賣元は大阪道修町株式會社藤澤友吉商店、一〇錠三十銭、二七錠七十五銭、五〇錠一圓三十五銭全國薬店に販賣されてゐます。

尚ほ「恐ろしい蛔虫」と題する小冊子御申越次第郵送されます。

胃腸

胃酸過多に重曹、減酸症に稀鹽酸劑、下痢に止瀉劑、便祕に下劑等の投與は、要するに胃腸機能異常より來れるそれ等の一症候を僅かに抑制するのみにて、根本たる胃腸の正常化は到底、望むべくも無かつた。

然るにヘーフェ菌劑「わかもと」は、前記の如き末端の各症候は重視せず、根本たる衰耗胃腸細胞に賦活し、而も胃腸内に分泌される各種の消化酵素と同種類の酵素を補給して、合理的に消化機能を強化せしむるにより、食慾は急進し、體重は増加し、遂に凡ゆる療法に頑強に抵抗せる慢性、痼疾症をも輕快し、頭重、不眠、貧血、四肢冷却その他の前記の各症候の如きは自から消散するに至る。

ヘーフェ菌劑の發見後、僅かに數年を經たるに過ぎざるに、既に今日、消化器系疾患治療の王座を占め世界學界の確認を得たるの事實は如何に既往の對症的藥劑に比し、効果優秀なることを如實に物語るものである。

結核

ヘーフェ菌劑「わかもと」を結核その他消耗性疾患に投與して著効あるは本劑により胃腸機能を強健化し、榮養を増進するの結果が預りて力あるは勿論であるが、特に看過すべからざるは病原菌に對する抗毒素、殺菌力の増加による積極的治療力の存在である。

白血球が凡ゆる病原菌を喰菌する現象は既に周知の事實であるが、「わかもと」の服用によつて白血球は勿論、抗毒素、溶菌素等を激増し、而も衰耗せる體細胞を覺醒、賦活し、新陳代謝を旺盛ならしむるにより、相待つて抗病力は増進し、病原菌を殺滅し、腸内を清掃ならしめ、結核菌の勢力を挫き症狀を輕快せしむるに至る。―グワヤコール製劑、滋養強壯劑等の對症的藥劑により、間接的に患體の抗病力を増加する事のみに腐心せるの感ありし既往の療法に對し、ヘーフェ菌劑「わかもと」の發見は、正に結核療法上の一光明である。

大衆藥價

粉末 三〇日量＝一圓六十錢 （用量一日三・〇瓦＝九〇瓦入）

粉末＝二七〇瓦入 四圓五十錢・五四〇瓦入 八圓五十錢

錠劑＝三三〇錠入 一圓六十錢・八〇〇錠入 五圓

◎新發賣携帶用新型瓶 五十錢

☆　☆　☆

東京市芝公園大門内

發賣元 榮養と育兒の會

振替口座 東京一七〇〇番　電話芝三三三八・三二六五番　郵便私書函芝局二四番

海外代理店 三井物産株式會社

支店、出張所所在地＝大連、奉天、長春、吉林、ハルビン、天津、北京、青島、上海、漢口、廣東、香港、サイゴン、マニラ、シンガポール、カルカッタ、バタビヤ、スラバヤ、シドニー、メルボルン、孟買、倫敦、紐育、桑港、シャトル

治病ト美眼ト紫外線防止ノ三重作用

眼科藥の革命的大發見

新 大學目藥

醫學博士 河本重次郎氏
醫學博士 小玉龍藏氏
醫學博士 松岡與之助氏
醫學博士 吉田義治氏
醫學博士 山中隺之氏
推獎

一劑にて三作用を兼ねる

劃期的藥質の向上

‖近代人の要求にピツタリ合致す‖

治病作用

第一に……眼病を治す藥効に於て、學問上最高標準の卓越せる効果があります。而も「氣持よく早く治す」といふ事が、他に比類なき「大學目藥」の特色であります。

本劑を目に點せば、獨特の清涼なる快感があつて、目の中がスーツと涼しくなつて非常によい氣持であります。シユムとかイタムとかヲユイとかいふ感じは少しもなく、目に見へてズン〳〵眼病を治して行きます。

（一瓶毎に「大學洗眼藥」といふ目を洗ふ錠劑が添へてありますから、合理的治療が一層早く完全に行屆きます）

適應症

○トラホーム ○結膜炎 ○やに目 ○ほし目 ○光線による眼炎 ○逆まつ目 ○疲れ目 ○突き目 ○血目 ○ただれ目 ○はやり目 ○のぼせ目 ○かすみ目 ○打ち目 ○なみだ目 ○はれ目 ○麥粒腫 ○くもり目 ○雪目

美眼作用

第二に……目を美しくパツチリさせる働きがあります。どんよりと濁つた目や細い醜い目も「大學目藥」を一滴點せば忽ち涼しく冴ていき〳〵となります。その上、目の中が爽快を感じ、目性がよくなり、目が疲れない樣になります。

紫外線防止作用

第三に……光線中の紫外線を防止して目を保護する力があります。

強烈な光線の直射や反射によつて目を痛めるのは、光線の中の紫外線の爲めであります。光を見て眩しいと感じる時は既に紫外線の害を受けてゐるのであります。寒國で雪目に罹つたり、夏の海岸で目を痛めたりするのも、雪の上や白い砂濱の上にキラ〳〵反射する太陽光線の紫外線によつて目が害されるからであります。「大學目藥」を點眼すれば、紫外線を防止して目を保護しますから、丁度色眼鏡を掛けて光線を遮るのと同じ効果があつて、而も色眼鏡を掛けた時の樣に鬱陶しい暗い感じは少しもありません。

以上三作用が一つになつて働く

以上の治病、美眼、紫外線防止の三作用は、別々に働くのではなく、互に相伴ひ相助けて强大なる複合的藥理作用を營み、病眼者にも、健眼者にも、申分なき効果を現はします。この獨特の働きこそ、「大學目藥」を眼科藥の最高權威として自他ともに許し、眼科學の泰斗たる五大博士が口を揃へて推獎せらるゝ所以であります。即ち

▼「大學目藥」を病眼者が用ひる時は――

有害な紫外線を遮り、病患部の刺戟を減じ、病眼のまぶしさを和らげつゝ治病の効果を充分に發揮し、美眼作用の働きと相俟つて、獨特の「美しく速かに眼病を治す」効があり

▼「大學目藥」を健眼者が用ひる時は――

目を美しくし、目性をよくし、紫外線を遮つて目を保護し、いろいろの眼病を豫防する効があります。

それ故、この目藥は、今や目を病む人ばかりのものでは無く、

スキー、スケート、野球、ラグビー等の戸外スポーツに……

映畫スター、舞台俳優、鑄造所や製鐵所の從業者の如き常に强い光線の照射を目に受ける職業に……

魅力ある美しい目を保ちたい人に……

執務、讀書、觀劇、映畫鑑賞等の際の目の疲れを防ぐ爲めに……

其他、日に繁激を加へ來る近代生活の渦中にあつて、より健やかなる明眸を保つ爲めに……

吾人の日常生活と離るべからざる密接なる關係を持つて、常に、そのポケツトに、枕に、机の間に、ハンドバツグに、用意せらるべき唯一の貴稱ある目藥となつたのであります。

携帶便利でスマートな自働點眼容器

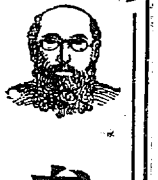

衞生・便利・經濟を兼ね備へた 最新自働點眼容器

容器の下端のゴムの蓋を取り除き、上端のゴムの帽子を人指しゆびで押さへると、容器はそのまゝ自働的の點眼器となつて目藥は一滴宛滴下します

◉最後の一滴になるまで、外部から空氣や不潔物の入る憂れがありませんから、衞生上絶對安全であります。

◉香水瓶とも見紛ふ許りのスマートな氣品ある形式で、近代人の趣味に合致して居ります。

◉使用法が簡單で、上手下手なく誰にでも一度に一滴宛滴下させる事が出來ますから、藥液が無駄になる事がありません。

◉容量は約百十滴あつて、在來品（普通容器のもの）より約壹割强も增量してあります。

◉倒しても逆さにしても藥液が流れ出す事がありませんから、何處へでも持ち歩いて何時でも入用な時に手輕に使ふ事が出來ます。

◉藥液の紫外線防止の效を弱めぬ樣、瓶には褐色の硝子を用ひ光線を遮る注意がしてあります。

價格は在來品と同一

藥質、容器、包裝、すべてに根本的改革を加へ、なほ藥液量も壹割强の增量を斷行しましたが

價格は從來通り

小瓶 二十戔
大瓶 三十戔
德用 五十戔
（小兒用）二十戔

全國各藥店にて販賣す

衞生無比 本邦唯一 サニテープ包裝の大學洗眼藥

「大學目藥」には、一瓶毎に「大學洗眼藥」を添へていやが上にも學理的治療の徹底を期して居りますが、今回、世界一の衞生包裝として有名な米國のサニテープ包裝の極東に於ける權利を獲得致し、本邦に於て今迄何人も試みた事のない完全包裝を實施しましたから「大學洗眼藥」は錠劑になつてから包裝されるまで少しも人の手に觸れず全く自働的に包裝され、而も一錠毎にパラフインで嚴重に密封されて使用の時まで絕對に外氣と遮斷され、大切な目を洗ふ錠劑として衞生上最も理想的に包裝されて居ります。

サニテープの封を切り「洗眼藥」を取出す

參天堂株式會社

大阪市東區北濱一丁目

時代の誇り
美しかれ　健康てあれ　そして聰明なれ

1
「自然は永久に新しき物を創る」とは久遠の詩人ゲーテの言葉です。
近代の女性は新しく正しく理論づけられました。美しく、健康で、そして聰明であれと。

2
なごやかな春の太陽は、女性そのものを表現します。溌剌とした太陽の力と働きで自然のすべては再生され創造されます。そして明朗な快活な自然界を形づくります。
女性も今は過去の領域から進出して新しい思想を思想し、女性に與へられた立場と任務を完全に結果して人生に闘ひと働きをもたらさねばなりません。

3
「汝自らを知れ」
ギリシヤの哲人ははつきりと教訓してくれました。
近代女性は自らの個性と聰明さとを現すため正しい化粧の方法を選ばねばなりません。
クラブ白粉、クラブ美身クリーム、クラブビシン等はすべての近代女性に美と幸福をもたらす最も進歩した化粧品です。

4
婦人は更に育兒といふ重大な任務があります。健康に育てゝ行く、誰も希望するところです。クラブ歯磨、クラブ石鹸、カテイ石鹸等は健康への戦車です。

5
近代女性は新しき使命を認識し、美と健康と聰明とを併せもつて、人生の行路を朗らかに進んで下さい。

女性に贈る　絶對無鉛の白粉

最新科學を應用して
完成したる優良品

婦人と兒童に大害を與へる含鉛白粉の製造販賣は昭和五年十月廿日附の内務省令一部の改正により禁止されました。しかもその猶豫期間である昭和九年末までは尚ほ約二年の歳月を殘してゐます。含鉛白粉の使用が婦人に與へる損害の恐ろしいのはもとより、可憐な乳幼兒の所謂腦膜炎の大部分も亦これに基因することを想へば一刻も早くその絶滅に努めねばなりません。即ち權威ある醫學者をはじめ全國各大學、衛生試驗所其他の諸學者が絶對無鉛であることを實驗推奨されたクラブ白粉を敢て推奨する所以も亦こゝにあります。

衛生上最も安全

一、クラブ白粉は絶對無鉛で衛生上最も安全であります。從つて皮膚から吸收され又は口腔等から體内に入ることがあつても鉛中毒等の憂は全くありません。

二、また母親や乳母等がクラブ白粉を常に使用してもそのために乳幼兒が所謂腦膜炎（鉛中毒に因る）等に罹る慮も絶對にありません。

ノリノビがよく化粧くづれせぬ

三、クラブ白粉は粒子が最も微細で被覆力が極めて強くノリもノビも普通の白粉に比べて一段とよろしい。

四、どんなアレ性の人でも脂肪性の人でも美しくツキ、お化粧が驚くほど長く保ち汗や脂肪にもくづれません。

五、なつかしいエリのお化粧が楽に出來、何回重ねてつけても白さが冴え、汗にくづれず、脂肪にみだれず、衣服や襟を汚すことがありません。

化粧映えが美しく容貌うつりもよい

六、クラブ白粉は二酸化チタニウムの特殊配合して美化効果が顯著です、少量で手際にお化粧が出來、明るく光澤があり[illegible]しさを發揮します。

七、紫外光線を反射する特性がありますから肌うつりが白く美しくスマートであり、活き活きとした表情が躍動します。

日ヤケ雀ヤケを止め皮膚美を保護する

八、クラブ白粉は日光中の紫外光線を吸收濾過して日ヤケ、雀ヤケを止め、また皮膚上に起る種々の疾患（肌アレ、ニキビ、汗疹、炎症）等を防ぐ効力をもつてゐます。

色彩が豊富で品種も多く、化粧が極めて美に合理的に出來る

九、クラブ白粉には白色、肌色、水色、桃色の四色がありそれぞれの皮膚や着物や光線の色に應じて趣味と個性とを活かすお化粧が楽に出來ます。

十、品種は水白粉、煉白粉、固煉白粉、粉白粉、固形白粉、紙白粉、コンパクト等多種多様で、晴れ化粧でも濃化粧でも淡化粧でも自由自在です。

（記者）

育兒ノート

赤ちゃんの洗ひ方

赤ちゃんをお湯に入れるには、條件をつけないと飛んだ失敗をすることがあります。部屋は必ず温かくしてお湯の温度は攝氏三十六度位人間の體温と略々同じが恰度よろしい。餘り熱いお湯やまた冷たいのはいけません。湯の温度は浴槽寒暖計で正確に計ります。

入浴させる時間は食前食後を避け、出來るだけ静かに洗ひ、顔、耳、口、頭部は別の洗湯を用ひます。洗顔料はクラブ洗粉を用ひ、石鹸でよく洗ひ、全身殊に頸や腋下、股その他隠れるところは十分注意して清潔にします。クラブ洗粉は絶對にお肌を刺戟せずに汚れを落し生地をスベスベと滑らかにして眞の赤ちゃん肌を發揮させます。

綺麗に洗へましたら、湯上りタヲルにくるみ、柔かいガーゼで軽く押へるやうにして濕氣をすつかりとりクラブ美身クリームかクラブ淡白クリームを薄くのばして、頸やあごの下、口や鼻の周圍などに塗り、クラブ天瓜粉かクラブタルカンを輕く刷きます。腋下や手足の關節、股等には特に念入りに撒布しておきます。これらは何れも温和な作用をもつ美身料で柔かい肌にも安心して用ひることが出來、活き〱とした健康美を創り上げるには一番よいものです。

芽生えの双葉に　愛の　はぐくみ
賢兒も健兒も賢母から

良い歯は　健康のもと

それからも一つ育兒上忘れてならないのは歯を大切にすることです。子供の歯はどうせ生え更るのだからなどと打棄つておく人が隨分ありますがこれは絶對にいけません。乳歯のころから親達の手で磨いて上げなさい。子供は親達の磨きに從つて歯を磨くことを習慣づけられます。

歯磨や、歯刷子は矢張り親達の手で選擇に注意されねばなりません。それにはクラブ歯磨やクラブ歯刷子などの世界的に推奨された品をお用ひになるのがよろしい。クラブ歯刷子には特に幼兒や學齢に適する毛の柔かいのが出來て居ります。

婦人と兒童の健康の爲に
理想の白粉を醫學者が推奨

醫學博士　藤原九十郎氏

わが國衛生學界の大家、大阪市立衛生試驗所長藤原醫學博士は常に含鉛白粉の弊害について憂慮して居られますが、博士は數次嚴密な實驗を重ねた結果、クラブ白粉の絶對無鉛であることを證明せられ、最も純良な白粉であることを推奨して居られます。

醫學博士　大久保直穆氏

母親や乳母が使用する含鉛白粉が乳幼兒に及ぼす恐ろしい害毒について常に世の注意を促して居られるわが國小兒科學界の權威者大久保醫學博士も、その專門の立場から數回にわたつて嚴密な實驗を試みた結果、絶對無鉛で脆弱な乳幼兒に對しても最も安全な優良白粉としてこの二酸化チタニウム配合のクラブ白粉を推奨されて居ります。

醫學博士　竹内薫兵氏

東京竹内病院長として、また小兒科學界の泰斗として令名ある竹内醫學博士は「兒童の疾病と其手當」中に於て含鉛白粉の使用に基く小兒の所謂腦膜炎の怖るべきを說き次のやうに述べてゐられます。「クラブ白粉などは鉛が無いといふことを實際檢查しても鉛が無いのですから安全であります……」

醫學博士　三内建治氏

わが國皮膚衛生學界のオーソリテイといはるゝ三内醫學博士は多年化粧品と皮膚衛生の關係を研究し、その實驗成績ならびに廣く學界に行はれた權威ある諸報告を綜合して、特に二酸化チタニウム適當配合のクラブ白粉の推奨すべき理由を發表し現代における最も理想的な白粉はクラブ白粉であると斷言して居られます。

春から夏へかけて　皮膚の手當

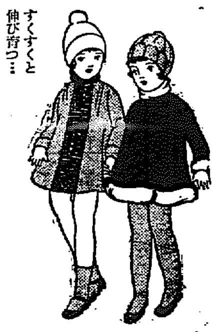

陽春！ 緑色の空に陽のいつぱい溢れる陽春！ 木の芽が育ち草が伸び花が咲いて春を彩る頃となりました。

この頃はお肌もぐんぐんと成長してゆく季節

ですからその手當は大切です。殊にお子様方の皮膚は柔かくデリケートですから洗顔料や美身料は十分に選擇しなければなりません。

またポカ〱と温かくなつて來るにつれて皮膚は刺戟に感じ易くなり埃をあびたり汗を出したりしてつい抵じるやうになります。

◇…お子様方の肌を丈夫に美しくする洗顔料は溫和なかるく作用の柔かいカテイ石鹸かクラブ石鹸又はクラブ洗粉などがよく、これは絶對に無刺戟のもので全く理想的です。

それからお子様方の美身料としてはクラブの藥用天瓜粉があります。これはどんなにお子

◇…デリケートな様方の皮膚にも最も衛生的な安全な美身料であるばかりでなくアセモやタダレは絶對に知らず美しく健やかな皮膚を得られるやうになられます。愛兒の健康を希ふ世のすべての婦人方にこの衛生的なクラブ藥用天瓜粉をお勧めする次第です。

お子様方や婦人方の柔い皮膚にも安全優良な藥用天瓜粉

クラブ天瓜粉は絶對に無鉛であることは勿論お子様方や婦人方のアセモ、タダレ、フキデモノ、アレなどを豫防する皮膚衛生上の効果が著しく、何日使けるを防ぎ皮膚自然の美を保護増進する美容上の効果をも持つてゐますから日常お用ひになれば皮膚を強健にしその美を聰へ艶を増しお化粧映えを一層よくして引立てます。また紳士方が髭剃後にお用ひになれば皮膚を保護して剃負けの愛へなど決してなく爽やかで清新な芳香と相俟つて清涼明快な感じを與へます。殊に幼兒の柔かい肌には最も安全ですからこの天瓜粉をいつもお用ひになればアセモやタダレを全く知らずに機嫌よく健やかにお育てになることが出來ます。

母性愛エピソード

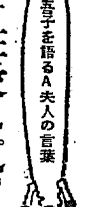

未來の……ミス・ニッポン

私、この赤ん坊を未來のミス・ニッポンとまではゆかなくても、とても美人に育て上げたいと思ひますの。だつて美人か美人でないかは女の生涯にとつて幸、不幸の別れ道ですもの。美人薄命なんて昔のこと、此頃は健康美人の世の中ですわ。私か子供の將來を豫感して、幸運な美人であるやうにと思ふのは當り前ぢやありませんか。

美人、特に皮膚の美しい否かは赤ん坊時代の皮膚の手當によるんですつてね。それで私、この赤ん坊が生れるとから産婆さんに頼んで、クラブ石鹸とクラブ洗粉で丁寧に洗つて必ずクラブの藥用天瓜粉を使ふやうにしましたの。それ以來一日も缺かさずずつとクラブ石鹸とクラブ洗粉とそしてクラブ藥用天瓜粉で育てゝゐますが、その皮膚の色艶の美しいこと可愛いこと、アセモやタダレ一つなく自分ながら見とれるやうですわ。これはまんざら親馬鹿ばかりではありませんのよ。別にお世辭を使つてくれる必要もない通りすがりの見も知らない人までが、「アラ、この赤ちゃんの綺麗だこと、まるで西洋人形そつくりね」と云つて感心した様子でアヤしてくれますもの。「未來の美人の候補者」をつい私が嬉しくなるのも無理がありませんわ。それに、皮膚が綺麗で丈夫なために、夜などほんたうにすやすやとよく眠りましてね。私、全く喜んでゐますわ。

良い葡萄酒！と學者が分析証明をした　吾が赤玉は体力を旺んならしむる滋養分を多量に含み　老衰を防ぎ　肉体美を増す

病根……断つべく
精根……養ふべし
されど……
藥物濫用は排すべく
赤玉持用は廢すべからず

赤玉ポートワイン
びみ　しよう　ぶどう酒

仁川出帆豫定
●阪神、京濱　大新丸　四月[illegible]日
●阪神　赤城丸　四月[illegible]日
●名古屋、清水、京濱　四川丸　四月[illegible]日
●阪神、京濱　春華丸　四日
●阪神　日福丸　四月廿八日
●阪神　古城丸　四月廿八日
●名古屋、清水、京濱　大運丸　四月廿八日
●阪神、名古屋、清水、芝浦　和歌丸　四月廿九日
●阪神　白福丸　四月三十日
●京濱　大榮丸　四月三十日
●阪神　名瀬丸　四月三十日
●阪神　玉榮丸　四月三十日
●阪神　慶州丸　五月一日
●瀬戸内京濱　昌盛丸　五月二日
●若松　正生丸　五月二日
●阪神　吉山丸　五月二日
●阪神　金城丸　五月三日
●阪神　ひよどり丸　五月四日
●阪神　大東丸　五月五日
●尾ノ道、阪神　天運丸　五月六日
●伊勢以東　泰仁丸　五月六日
●阪神　伏見丸　五月七日
●阪神　原田丸　五月七日
●阪神　島海丸　五月七日
●瀬戸、阪神　神天丸　五月八日
●京濱　大信丸　五月八日
●伊勢以東　昭光丸　五月九日
●名古屋、清水、京濱　東洋丸　五月九日
●阪神　佐賀丸　五月九日
●阪神　百福丸　五月十二日

鮮航同盟會
仁川支部
仁川海岸町一丁目三番地　電話長八六七番

同定期出帆 郵船
◎營口航路開始
就航船　京畿丸
每月六日、十六日、廿六日仁川出帆
鎮南浦大連經由營口行

仁川出帆 代理店
東京行　大連丸　四月二八日
大阪行　京城丸　五月一〇日
阪行　湖江丸　五月一〇日
大阪行　慶州丸　五月一日
博多長崎三角行　錦江丸　五月四日
安東行　會寧丸　五月九日
大連西湖口行　京畿丸　五月六日
大連行　錦江丸　四月二八日
釜山上海行　慶安丸　五月五日

木浦出帆 代理店
東京行　大連丸　四月三〇日
大阪行　慶州丸　五月三日
仁川大連行　平安丸　五月七日
博多長崎三角行　錦江丸　五月六日
釜山上海行　慶安丸　五月八日

釜山出帆 代理店
東京行　大連丸　五月二日
東京行　長白山丸　五月三日
大阪行　慶州丸　五月五日
大阪行　湖江丸　五月一日
大阪行　春川丸　四月二八日
博多長崎三角行　錦江丸　五月七日
北鮮行　榮江丸　五月一日
上海行　漢城丸　五月三日
大阪宇品行　慶安丸　五月一〇日
大阪宇品行　神立丸　五月一六日
阪神元山直行　神立丸　五月六日

元山出帆 代理店
東京行　櫻島丸　五月二日
大阪行　金剛山丸　五月五日
大阪行　興南丸　五月三日
長崎經由敦賀行　長白山丸　五月九日
北鮮行　榮江丸　五月四日
上海行　漢城丸　五月五日
阪神直行　神立丸　五月一四日
宇品大阪行　神立丸　五月八日
新潟伏木行　盤山丸　五月三日
▽右之外各地共臨時船を配船致し船腹の調節を取計ひ居候

日本郵船出帆
歐洲行　諏訪丸　横濱五月二日　神戸五月五日　門司五月七日
桑港行　大洋丸　横濱四月二八日　神戸五月八日
濠洲行　北野丸　長崎五月二三日　神戸五月二〇日

京城南大門通り
日本郵船株式會社
電話本局一九五五・一九五四・四一九九・四一九六
釜山支店　大倉町
元山支店　海岸通
仁川出張所　海岸町
京城代理店　朝鮮郵船

地方版

吉惠線と併行して 森林鐵道完成
白岩延岩間は今冬中に竣成 茂山線は八月起工

【會寧】吉惠線は目下吉州郡東山まで工事中で東山より合水、南溪、白岩を經て惠山鎮に至る豫定線には鐵道測量班が活躍してゐると既報の通りであるが、近く新に白岩、茂山間一八八キロの路線にも測量班が派遣される筈である、鐵道局の計畫としては白岩、茂山間のうち本年は白岩、延岩間の五十キロを結氷期までに完成する豫定で當局が北鮮拓殖鐵道の速成を期してゐる理由は吉惠線が昭和十二年に完成の筈であつたのを昭和十年度に繰上げたので、この吉惠線の終了するまでに是非とも拓殖鐵道を完成し、兩線の一體活用によつて千古斧鉞を入れなかつた白頭山麓の森林帶を開拓しやうといふのであるから、白岩、茂山間は遲くとも今後三年間に完成されるものと見られてゐる、そしてこの工事の根幹をなすべき所謂宇垣案たる北鮮開拓事業費三百萬圓の追加豫算が臨時議會に上程され大體通過を經ること確實に見込まれるに至つたので、實現の上は茂山、白岩間の森林鐵道は本年八月頃より着手されるものと見られる

清津築港の 大潛函進水
總動員の大馬力で 繫船岩壁工事進捗

【清津】築港の繫船岩壁工事は順調に進んでゐるが、二十日には三千トン級を繫ぐ岩壁用潛函を進水し、更に來る五月十日には六千トン級の大汽船を繫ぐべき岩壁用の大潛函（各重量一千三百トン）二個を進水する運びとなり目下工場はこの函塊の作業に總動員で大馬力をかけてゐる

西水羅の 市民大會
紛糾大混亂

【西水羅】既報西面事務所移轉問題の經過報告市民大會は二十四日午後二時二十分より西水羅小學校で定刻に遲るゝこと一時間二十分にして漸く開會されたが運動委員、福永の兩委員の經過報告終る頃より會場騒然として湧き立ち今回の失敗は各委員の措置宜しきを得なかつたにありと非難攻擊者續出し、委員また憤慨して遂に引責辭職を申出づる者さへ出て收拾すべからざる混亂狀態に陷つたのでやむなく何等の決議、善後策を講ずることなく午後五時二十分閉會した。因みに次回の大會は目下の所豫想さへつかない

海女協定
根本解決を 條件に承認

【釜山】暫定的ではあるが本年度の協定成立した海女入漁に關し濟州島では既報の如く廿五日午前十時より道會議室に於て東部漁業組合及び關係者會合して協議を遂げた結果入漁問題の根本的解決は明年四月の入漁期までに解決を圖る條件付きで暫定協定の實行を認めることに決定した

輸城川鐵橋
工事入札施行

【清津】新輸城川の鐵橋の架設工事の入札は二十五日午前十一時から土木出張所で行はれたが、三木合資が十一萬三千六百圓で最低を示した、而しこれでも豫算超過とあつて午後二時再入札を行ひ、今度は九萬九千圓でいよく三木組の落札することゝなつた

釜山の火事

【釜山】廿六日午前五時釜山瀛州町五六一洪三伊（七〇）方より出火し瞬く間に三棟四戶を燒失して六時鎭火損害一千五百圓原因は溫突の不始末らしく釜山署にて取調べ中

大邱府議 五名缺員
中平氏も辭任

【大邱】問題の大邱府會議員共榮自動車株式會社取締役支配人中平五郎氏は廿五日遂に府會議員辭任の手續きをとつたこれで大邱府會議員の缺員は目下收監中の柳昌鉉氏を加へて五名となつたこの上更に一名缺員を生じた場合は規定によつて補缺選擧を行はねばならぬことになつた

自慢さくら……（10）……咸興大和櫻

【咸興】櫻植ゑたり罪をしたり、これが誠の大和武士……三代前の駿蹄長――今は東京府下田端で悠々閑日月を送る三浦彌將軍が駿蹄嘉節員で植栽し、熱心な肥培、管理を施けた効は空しからず、櫻絶讚?と見られた咸興に花の山が完成して行く、日當りの碁所例年によつては十八日の軍旗祭には綻び初めることもあるが見頃は下旬、一般に開放した年もあるが、無節制な市民の放縱狼藉、そして乱雜衛生、拾收のならぬ不始末に今は花下の宴も許されぬ

★　★

慶南米の 販路擴張
宣傳隊出發

【釜山】慶南米の販路擴張と宣傳のため京阪神並に遠く北海道まで赴く慶南穀物協會の內地視察團は金慶南產業部長を團長として成田米檢所長、東拓、加藤精米所その他慶南各地の代表的米穀商を網羅して十八日間の豫定にて廿六日夜出發した

安東署の 警官增員
國境警備多端

【安東縣】鴨綠江の上流下流共最近匪賊の外反旗を飜へす兵匪跳梁し民心擾亂されつゝある折柄手不足を喞じつゝある安東署へ關東廳と奉天署から卅名の警官が增員されることゝなつたがこれでもなほ多端の狀態にある

於之屯狀總會

【沙里院】於之屯水利組合では二十五日鳳山郡廳で評議員會を開催五年度經費決算六、七年度經費豫算及組合長李忠熙氏の辭職同意等につき附議する所ありな三十日組合員定時總會を開催して之れが承認を求むる筈である因みに本年度經費豫算は二萬七千八百五十七圓

公安隊離散
大刀會と合流暴る 通化は大混亂化す

【安東縣】通化桓仁兩地方の兵亂に對しては既報の通りであるがその後の情報によれば通化公安隊は悉く離反逃走して城內は無警察狀態となり新賓縣大刀會と合同して通化襲擊計畫中である、而して通化各機關は廿五日から城內一齊に青天白日旗を揭揚した、なほ桓仁寬甸、撫松、輯安、臨江、國境各縣にも一齊に兵匪蜂起し在留民は危險に陷つてゐるため領事館において生命保護中であるが手不足で急金を期せられぬため警察隊の至急出動を望んでゐる氣づかはれた長谷川巡查は通化縣政府に監禁されてゐることが判明した

冷やかな氷喧嘩
飲食店に見限られ 大邱製氷の大たゝり 浦項に火の手移る

【大邱】製氷會社と飲食店組合との間に氷の需要期を控て値段の事から端なくも問題が起り飲食店組合では本年は全部結束して大邱製氷會社の氷は使用せず浦項の商田製氷會社と特約して三錢の卸値で取引することに決定したが運賃や搬出料等減りがあるので七錢二厘の大邱の方が利益であると製氷會社の代表者が調停に入つてゐるが飲食店組合側の結束以外に硬く更として安協に應ぜずすでに浦項製氷會社と契約を終了してしまつた大邱製氷としては、赤字にならない限り或る程度の犧牲を拂ふと折れ出てゐるが今のところ感情問題に絡つて到底安協の餘地がないと見られ、大邱製氷と浦項製氷との間に猛烈な氷戰が開始されることゝなつた模樣である

二警官の 拷問事件
懲役を求刑

【咸興】元咸興署司法主任警部補同刑事高井勘十郎兩氏にかゝる拷問事件の第一回公判は廿五日咸興地方法院に開廷、兩氏には懲役一年向井氏には八月の求刑があつた判決言渡は廿八日の豫定である

仁川の靖國大祭遙拜式

【仁川】府主催青年團、鄕軍分會主催の靖國神社臨時大祭遙拜式は廿七日午前十時から櫻花爛漫たる仁川神社境內で、府內の官民有力者始め、青年團、鄕軍分會員其他多數參列のもとに擧行された、式は先づ修祓に始り齋主の遙拜詞の奏上あり主催者代表（松島府尹）、頭部江波（西本大尉）一般代表（吉田質）等の玉串奉奠拜禮あつて同十時四十分滯りなく式を終つた

惱みの春の狂亂
家出墮落自殺などの頻發

元情婦を斬る
亂痴氣騷ぎに嫉妬爆發 花見の未練男刄傷

【平壤】平壤府上臥里洪永植（二?）は廿五日午後五時半頃牡丹臺へ花見に行つての歸途花林里洪林亭で昔の情婦推成鳥（二七）が男數名と酒を飲み亂痴氣騷ぎをしてゐるのを見てカッとなり懷中してゐた西洋ナイフで推の頭部を斬り附けて逃走し同里推瑞鍋方便所內へ潛伏してゐる處を大同署に逮捕された

母子の 投身自殺
別居を悲觀

【大邱】廿四日午後十一時頃泰化畔乃城面事務所構內水深八尺もある井戶の中に卅位の朝鮮婦人が二ヶ位の子供を背負つた儘投身自殺を企てたところを居合せた同面小使敦鳳根が發見し直ちに繩を以つて救ひ上げた急報により警官及公醫が檢視したが子供は既に死し母は蘇生したが右は泰化郡明湖面長金永佑の妾張命石（?）で十三年前から同棲し二人子を生んでゐるが昨年夏頃から複雜な事情で別居してゐたもので復緣を迫つても容れられず二男順範を背負ひ前記井戶に飛び込み自殺を企てたものである

妻女自殺
夫婦喧嘩から

【赤崗】全南光州郡光州面飛鶴里三四二番地農金公述（?）の妻吳原女は二十五日午後七時頃夫と喧嘩して實家に歸宅したのに家族の職狀を謝べた所口論となり隣家の金成熙宅に行き暫くして十時頃歸宅し家人の熟睡の隙を伺ひ長城郡南面月汁里同村中の溜池に投身自殺を企てた翌日迄は其の行方不明になつたので驚き池中を竹棹で探した處其の無惨なる溺死體が浮揚したので直ちに駐在所に急報し公醫面吏員立會で檢死を遂げ死體は夫金に引渡された

家出と自殺
大田署管內

【大田】懶ぎしい春に附ものゝ家出自殺、かけ落等例によつて賑やかな管內▲舒川郡馬西面松內里上西里裴金玉斷（三一）は衣服並に金五百圓を所持して無斷家出▲群山府帶町西村秀吉長男茂（一九）は航空兵を志望して家出▲咸興府中里宋香子（二一）は飲食店開業資金として韓振銖より二百五十圓を借用し情夫金明福（三〇）と手に手を取つて何處へと出奔▲山泉郡留郡谷村町卞谷藤本健一（二八）は小形寫眞機、活動撮影機を持ち出し家出▲論山郡論山面衛仁里韓昌春の妾黃明君（二二）は情夫吳龍雲とともに家出▲大田郡柳川面沙亭里の馬性女（二六）は何人かに誘拐された▲慶北榮泉大和町宿屋西本正勝の本正一（二七）は二十三日午後三時頃鐵路を施下し自殺せるも住所全く不明、本人の特徴は上下共金色服、黑色レインコートを着し鷲の帽子を冠つてゐる

内地青年の 鐵道自殺

【釜山】廿五日午後八時南行第八列車が釜山鎭驛北方一キロの地點を進行中セル霜降の洋服を着た廿五歲前後の內地人青年が機關車目がけて飛び込み自殺を企て胸中より跳飛されて悲慘な最期を遂げたが手持品なく誰とも判明せず府にて假埋葬に附した

地方を虐待
新火保料率に對し 鎭南浦も反對表明

【鎭南浦】鎭南浦商工會議所では朝鮮商工會議所よりの新火保料率に對する回答に接し協議の結果新料率表中鎭南浦に適用せらるべきものは殆ど反對した然し京城方面に對し一等地の三、四等級に十錢程度を更正したるに止まり鎭南浦の期待を裏切られたものとして、契約者を會社の單なる從屬者として取扱ふた觀あつたと
一、京仁方面は各地方の如き過大の增加率を示し困らざるは地方を看過せると
一、地方官民が如何に火災の防止消防の施設を重視しつゝあるを無視せるの傾きあること
の點に於て反對である旨を詳記した回答文を二十六日朝鮮商工會議所會頭宛發送した

春川電氣總會

【春川】春川電氣株式會社第九期株主總會は廿四日午前十一時より

公判廷で 被害論爭
恐喝府議公判

【大邱】大邱府會議員朴昌植、外二名に係る恐喝事件第二回公判は廿六日午前十時半から大邱地方法院一號法廷で開廷されたが被害者證人の訊問となり府會議員金理の後藤證人訊問となり府會議員金同社で開催▲第九期決算承認▲利益金處分決定▲役員報酬決定を附議した

會寧學議逐鹿戰
間際になつても定員不足、不活躍裡に終始す

【會寧】活潑な學校組合議員の選擧もまごついてゐるうちに期日は容赦なく迫つたが確定した候補者は北新地の鄕河讓一、大正通は若尾正司、昭和町は藤林誠、南門より井村武宗、本町木村松江、中部第國道の六氏で旗色を鮮明にしてゐるが定員十名に對する尙四名の不足を告げてゐる大體今明日中に鐵道方面より一名出馬すべく又ゝ鰲山通は川越源之進氏起つべしと言はれ剩す所二名は結局尾崎・鹿谷、永井、稻垣、小林等の諸氏より推薦の餘儀なきに至るであらうと見られてゐる

會寧劇場
工事進捗す

【會寧】去月以來建築工事中の會寧劇場は着々進捗して基礎工事と映寫室は既に出來上つたが二十九日天長節の佳辰をトして上棟式を擧行すべく意氣込んでゐる

（急行廿五日兩名を取押へた）みたのを平壤署金谷刑事が奉天

平壤の 大泥棒
奉天へ高飛 追跡逮捕

【平壤】府內南岩里朴均鎭（二〇）、巽林里朴寶鎭（?）の兩名は去る十五日夜晉盆力院家の留置安炳倫方へ主人の不在を知つて侵入し貴物倉庫に侵入し洲金指輪三十三點其他貴金屬類取價格千五百圓を盜み出し竹典里金貴鉄方外二ヶ所へ八百餘圓で入質し奉天へ高飛びしてす

忠南道廳建 築地鎭祭

【大田】新築中の忠淸南道廳舍附屬建物試驗室、倉庫、淨化槽及び留置場新設工事は追加工事として須々木組と契約成り廿九日午前十一時廳舍構內で地鎭祭を執行し直ちに工事に着手する事となつたので須々木組では同日正午より關係者を荒川別亭に招待し午餐會を催す

書堂襲擊
暴行者公判

【咸興】昨秋洪原郡內に突發した暴行事件被疑者洪原郡州德面旅泰浩（二七）外五名にかゝる公判は廿五日咸興地方法院第三號法廷に於て佐藤裁判長係近藤檢事立會の下に開廷▲懲役一年服泰浩（二六）▲同六ヶ月金浩吉（一九）▲同十ヶ月高月南西吉（一九）▲同六ヶ月權五國大俊（二三）▲八ヶ月金仁孫（二一）の求刑があつた判決言渡は廿八日

貨菜江頭勝之助氏が被告等に不利な證言をしたといふので被告林と江頭の間に大論爭起り開廷諸諸果ては唾の吐きかけ合まで演じて休廷午後開廷、酒井檢事の論告あり左の求刑をなし辯護士の辯論があつて閉廷した
懲役二年金好俊▲同一年半朴昌根▲同一年林德宗

本社特派 映畫會
清津超盛況

【清津】愛國機朝鮮號獻金映畫大會は二十四日晝夜二回昭和座及び共樂館で開催したが、會慨北鮮名物の濃霧が小雨となり冷氣襲來し一方道路は名物の泥田同様の狀態となり一つおまけに明治町の大通りは舗裝工事で掘返へされ車どめは勿論歩行もならぬ程に凹凸石塊と工事材料の山積で埋れてゐる折柄にも拘らず、晝夜とも大入滿員に近き盛況を呈した。映畫材料の斬新と教育的價値の豐富に加へて港辯士の老練なる解說と相俟ち好評嘖々で終始した、就中、ニルスブックの丁抹崗操、旅順總攻擊と乃木大將チャップリンの喜劇米國の陸軍大演習等の實寫から浪六の天眼通、文部省推薦の『輝く人生』の長尺ものが滿場を熱狂せしめて多大の感激を與へた

靖國大祭の 遙拜式

海州＝在鄕軍人海州分會は二十七日午前十時三十分海州神社境內で靖國神社臨時大祭遙拜式を擧行同分會は又廿九日午前七時軍人勅諭下賜五十周年記念式を擧行

平壤＝廿七日の靖國神社臨時大祭に際し平壤府內の各官廳、學校、銀行等は何れも休業した

群山荷協總會
丸星に警告

【群山】荷主協會では廿三日總會を開催し役員選擧、規則改正案等を附議決定の後最近獨占の立場を濫用し甚だしく專橫に過ぐるとの非難攻擊の聲盛なる丸星運送會社に對し反省を促すべく警告文を群山支店及京城本店各首腦と大田運輸事務所長に發することを全員一致で可決した

鎭海司令官着任

【鎭海】鎭海新要港新任司令官西村祥治少將は家族同伴二十六日午後零時三十五分鎭海驛着列車で着任驛頭には要港部小島參謀長その他官民多數の歡迎があつた

出征留守宅慰問

【會寧】栗林道立醫院長及物部邑長夫人は二十五日間島出動將兵の留守宅慰問を行ひ菓子折一個宛を贈つた

人の動き

▲阿部中佐（新任朝鮮軍教導學校長生隊長）廿七日午後二時半平壤驛發列車で赴任
▲高山東拓總裁　廿六日午後八時半入港の連絡船にて釜山上陸京城へ
▲米內鎭海要港部司令官　廿六日午前十一時驅逐艦追に搭乘して來釜廿八日歸鎭の豫定
▲松下慶南內務部長　內地出張中の處廿七日七朝歸任
▲相澤慶南產業部參事官理事長　五日朝內地より歸釜
▲松下慶南內務部長　廿七日朝赴任の筈
▲山本正幸氏（釜山驛長）廿六日朝赴任

スポーツ
北鮮の兩雄 十五日對戰

【咸興】北鮮球界の兩雄・興南朝窒俱樂部と全咸興の定期十二回戰の勝頭戰は五月八日正午から咸興高普球場で第二回戰は五月十五日興南球場で開催に決定、以後は球場を交互に本社全鮮爭覇北鮮豫選までに前半の六回戰を終る豫定である

咸南道廳對抗戰

【咸興】咸南道廳有隣俱樂部の各課對抗軟式野球決勝戰は廿五日午後四時半から高普球場に開催、兩軍のバッテリーは土木、川本、高瀨產業＝松尾、青池で土木課先攻一六A對一〇で產業課が捷した

急告

本社延安支局主催で二十九日天長の佳辰をトし午後一時から南山公園で官民合同の觀櫻會を催します、奮つて御參加あらんことを

京城日報社
延安支局

純植物性 緩下劑
カーター氏 リッツルリバーピル
服みよき細粒 僅に一、二粒にて快通す。
四〇粒入 一四〇粒入
東京 室町 三共株式會社

社會科學大辭典
爆發的賣行!!忽四十版突破!!
此內容の充實振りを店頭で見よ!! こんな廉價な書物は又と手に入らぬ
轟然!!
見よこの讚辭
長谷川如是閑 ×××
日本的・世界的・現代的・歷史的學術的・實際的
小泉信三 慶應義塾大學教授 ×××
座右不可缺の書
松本喜一 上野帝國圖書館長 ×××
歷史的一大事業である
阿部賢一 經濟學博士 ×××
知的水準の一大飛躍の中に
千葉龜雄 ×××
辭典時代の尖端に立つ大出版
姉崎正治 東京帝大圖書館長文學博士 ×××
我學界を誇る大著述
今澤慈海 日比谷圖書館長
研究への最良の手引
四六判堂々壹千四百廿餘頁
特價二圓五十錢
送料 地方＝二十二錢 滿鮮＝六十二錢
內容見本進呈
東京市芝區愛宕下町 振替東京八四〇二番
改造社

ラヂオ DK

二十八日(木)

午前一〇時三〇分 氣象概況、各地天氣豫況 仁川觀測所發表
同一〇時四五分 料理献立 日用品値段 京城府營發表
同一一時五九分 正午の時報、ニュース
午後〇時三〇分 落語 長屋の花見 桂呂之助
同一時一〇分 家庭講座 園兒と家庭
同一時一五分 家庭講座 春の活花 有吉梅里
同四時〇分 ニュース、公示事項 中央保育學校 車士西
同五時四五分 ラヂオ體操、聽取者紹介事項、當夜のプログラム發表
同六時〇分 童話 梟と幸吉 三浦清
同六時卅分 ラヂオ學校 五月人形の由來 濱口良光
同七時〇分 ニュース、公示事項、翌日のプログラム發表
同七時三〇分 趣味講演 滿洲の地名に就て 稻葉君山
同八時〇分 謠曲(A) 鞍馬天狗 シテ 櫻間道雄 ワキ 宮崎龍之助 子方 櫻間龍馬 地謠 櫻間金太郎 同 野村保 同 梅村平史郎 笛 島田巳久馬 小鼓 中野啓三 小鼓 龜井俊雄 太鼓 金春惣右衛門
同八時五〇分 新講談(A) 第二席 伊藤痴遊 幕末の三傑人
同九時三〇分 時報(A) 氣象概況、各地天氣豫況 仁川觀測所發表
引續き 京城坐唱と囃子 一、楊柳歌 二、二八青春歌 三、アリラン道詞 四、処女歌 金蓮玉 金成根

落語 午後〇時三十分
長屋の花見 桂呂之助

『鐙擦るで上野の花の噂かな』何と申しても櫻の時分が一番陽氣でよろしい様で御座います、扨て此處に貧乏人許り集つてゐる長屋に池中家主さんの發起で一同揃つて飛鳥山へ花見としやれ込んだが何がさて貧乏人許りの事故お酒の代りに番茶、蒲鉾と玉子燒の代りには大根と澤庵と云つた工合で出掛けるがお茶許り呑んでゐても一向に良い氣持にはならない此處で近所の大家の一行らしい盛の前で醜と喧嘩をして一行が逃げ出した跡の酒と料理を持て來てスッカリ良い氣持になつてゐる處へ引返して來て見た一行の中の番頭さん、俄然憤慨して尻をかゝへて池中の前に立ちはだかると何しろコチラは氣の荒い池中計り『ヤイ汝は鉢卷して何なんぞ振廻しやあがつて殴る氣か殴るなら殴つて見ろ』と怒鳴り出せば番頭ペシヤンコになつて『イエどう致しまして決して貴方がたを殴らうなんて來た譯じやありません』『それじやア何だつて來たんぞ持つて來やがつたんだ』『アッ之ですか之はお酒の替りを持つて參りました』

家庭講座 午後二時十五分
春の活花 有吉梅里

有吉梅里女史は西山御流家元師範代DKからは二度目の放送です
抑々西山御流は國初宗家の始祖承氏卿が左大臣で京中奉仕の暇ある折に花を折つて器に挿し慰して愉しまるゝ内に自得の妙技に興を得られて遂に規則の立つた我國華道の根ざしを植ゑられたものであります、日來日本武士道と共に日本人の間に傳へられましたこの華道を益々其の精神を高調して社會淨化の一助とも致し度此處に春の活花に關しての御話を申上る次第であります

童話 午後六時〇分
梟と幸吉 三浦清

幸吉さんはお爺さんと二人きりで大變貧乏な暮しをして居りました處が幸吉さんの裏山には梟が來て毎晩の様に鳴きますが其の鳴聲は『幸吉貧乏、幸吉貧乏』と聞えてくやしくてたまりません空氣銃を買つて殺してやらうと一生懸命で働いてお金を溜めてさて町に空氣銃を買ひに行く途中大變可哀想なおじいさんや小鳥を見て同情の餘り空氣銃を買ふお金をみんなやつて了ひました
一しよに家に歸つてお爺さんに話しをするとお爺さんは大變よい事をしたとほめて呉れたので幸吉さんもスッカリ良い氣持になつて床に着きました處がどうでせう其晩の梟の鳴聲は『幸吉金持、幸吉金持』と聞えたと云ふ事です

趣味講座 午後七時半
新滿洲國の地名と歴史 稻葉君山

稻葉氏は總督府修史官滿洲事情に精通されDKからも數回放送を試みて居られます
滿洲國には固有の地名があり同時に其の地名に依つて歴史を判明する事が出來るのであります然して目下同國の地名が甚だしく不統一な稱呼を以て爲されてゐる事は既に諸賢の痛感されてゐる處と存じますが私は一個の考へと致しまして此の紛雜なる地名を廢止するの要がありはしないかと存ずるのであります

東洋の紐育

◇…滿洲新國家が我國の支持後援により、従來の蒙昧無秩序の狀態から脱して、愈々統制ある新國家制度を具へる様になれば、何しろ天然資源に潤澤なる上に土地が豐饒である。しかも世界交通の要路に當つて居る點よりしても今後東洋の、殊に日本の一大經濟的中心地となり、生産、交易の要衝となることは極めて明白な事實だ。
◇…新京はもとより吉林も將來重要なる大都市となるであらうが何といつても水陸兩方面の中心點は大連であらう。すでに大連は第二の上海といはれ、國際都市としてまた凡ゆる歡樂の中心地としての上海は漸次大連によつて取つて代られつゝある有様である。
◇…大連新聞東京支局前川良造氏は雜誌新滿洲五月號に滿蒙の眞價を述べ、大連は東洋のニユーヨークとしてまたアジヤのマルセーユまたはハンブルグなりと論斷し延いて近き將來の好景氣は滿蒙より來るべきを詳説してゐるが、滿蒙に對して國民の關心が頻りに動きつゝある折柄其眞を傳へる意味に於て百パーセントの價値ある名記事といへよう

恐ろしい春の感冒
(その手當と豫防法)

◇寒さが減退する頃、却つて感冒にかゝる人の多いのは、日中の暖かさの油斷からと、春、花時に特有の塵芥を混へた空ッ風に咽喉の粘膜を侵され、氣管を侵されるためであります。
◇感冒にかゝつた時には、申すまでもなくまづ安靜にして身體を溫める様にし、部屋を一方室内の空氣の乾燥せぬやう、蒸氣を立てゝ、早速『トラシン』を用ひるのが最も完全な方法です。初期のものなら『トラシン』一二回でけろりとした氣分になります。
◇もし高熱を發して惡寒甚しく、咽喉なども痛めた場合には、絶對安靜にするは勿論、清水又は食鹽水で時々含嗽をし、咽喉部に濕布をすると同時に『トラシン』を續けてお用ひになれば早く治ります。
◇また花見、宴會などで人の集合する場所へ出入した後には『ウガヒ』の後に必ず『トラシン』を半錠か一錠お用ひになれば、大抵の傳染感冒を豫防することが出來ます。
◇一度罹つたからもう安心といへないのが感冒です。冬は勿論四季を通じて感冒は不用意の間に襲つて參ります。
◇殊に世界感冒の輸入以來、感冒までがお國際化し險惡化して、とかく惡性のものが流行し易い近頃では『トラシン』を家庭の常備藥とすることは非常に重要なことゝいはれて居ります

家庭教育としての圖畫

◇小學校に圖畫の課目がある目的は之を要約すれば次の三つになるでせう。
一、子供の想像力を増す
二、情操を陶冶する
三、觀察力を強くする
◇しかしこの目的を達成する爲には現在の小學校の圖畫教育は、極めて不充分の時間と材料しか與へられてゐない、即ち圖畫のために費される時間は短く、加ふるに教科書の經費その他の關係上、教育當事者の意に充たぬものが多いのであります。
◇でこの缺點を家庭にて補つて頂ければ、それこそ上々吉とも申すべきですがそれには無論適當な參考書が必要です。
◇この要求を充して餘りあるものは、かの講談社から發行されてゐる自習畫帖でせう。
◇此畫帖は、お手本として勝れてゐるばかりでなく、子供に正確に物の見方を教へるものとして、實に痒い所に手の屆くほど周到な工夫を凝してあるのが際立つて効果的なことを思はせます。
◇圖畫は家庭で指導するには最も困難な課目であるが、この畫帖の出現によつて、この悩みは一掃されるわけです。値段も安く尋常科用が各册二十錢、高等科が三十錢、在來の圖畫教育に頭を惱ますものに、實にこの畫帖でせう

第七回手合成績
(四月二十日打切)

甲組
四〇點 村島五段
八〇點五目勝 先相先番 吳 四段
一〇五點一目勝 長谷川四段
一一五點 先互先番 井上四段
七五點中押勝 先互先番 向井四段
四五點 藤田四段
四〇點 小島四段
八〇點五目勝 先相先番 高橋三段

乙組
八〇點三目勝 [illegible]村四段
五〇點 先相先番 宮下初段
四五點 加藤三段
七五點中押勝 先互先番 渡邊三段
一〇點 先番 蒲原三段
一一〇點一目勝 先相先 [illegible]谷三段
三〇點 中村三段
九〇點七目勝 先 福原初段
九〇點中押勝 増淵三段
三〇點 先 瀬川初段
九〇點中押勝 中山三段
三〇點 先 田中初段
一一〇點中押勝 村田三段
二〇點 先相先番 伊藤二段
一〇〇點四目勝 島村二段
二〇點 先相先番 [illegible]部二段
四〇點 黒田二段
八〇點中押勝 先相先番 坂口初段
四〇點 [illegible]越[illegible]段
(四月二十日打掛二十一日打切)
八〇點三目勝 先相先番 宮坂六段
四〇點 加藤[illegible]段
八〇點中押勝 二子先 二子番 中川三段
一五點 先互先番 久保松六段
一〇五點中押勝 小野田六段
九〇點一目勝 林 六段
三〇點 先 關山四段
四〇點 岩本六段
八〇點六目勝 先相先番 木谷五段
三〇點 福田五段
九〇點中押勝 先 鈴木三段
一〇〇點二目勝 前田五段
二〇點 先相先番 小杉四段
四〇點 篠原五段
八〇點六目勝 先相先番 橋本四段

將棋新手合 (四)

於東京市日本橋區蠣殼町二ノ志 讀賣木將棋所

(飛角香交)△五段 坂口允彦(東京)
香落番 ▲初段 御子俊太(東京)

(圖は九四步迄の局面)

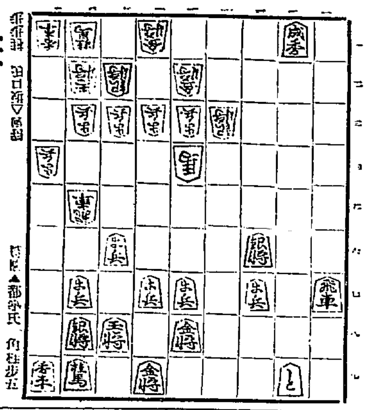

△九六步 ▲七七桂 △九五飛 ▲二一飛成 △七六馬 ▲九三步成
△同飛 ▲九八步 △三五步 ▲四七銀 △九四飛 ▲七四步
△同飛 ▲五六銀 △九七步成 ▲同步 △九八步 ▲同香
(以下次號)

(讀賣木七段講評)
(上手)九六步と打つて敵の飛手を窺ふのは正當である。
(下手)九三步と成り捨て九八步と受けるのは此の場合已むを得ない順である。
(下手)七四步と打つは指し過ぎである茲は直に八六桂と打つて飛車を一旦追ふ所である。
(上手)九七步と成り捨て、端攻しの方針を採るのは常套の攻めである。

今日の新刊
(總務局圖書課調)

邦文部 與北朝鮮(四月號)高橋昇 戸谷正路▲諸士(四月號)
▲國華・第十七號・柴田文藏▲土地と信託・第十五號・川畑俊雄▲同窓會報・拔粹・十周年號・田中俊作▲同氏・第九十一號・木村助次▲忠郎▲立正(創刊號)竹島愛宗▲朝鮮北林友・四月號・シーケル▲朝新生・第二十五號・尾崎閑太郎▲步七五號・(三〇號)永井鮮農民金融(第七十六號)▲京勝三▲團結(復活號)藤原猛▲京城のラヂオ(第三〇八號)近藤清太郎▲新婦野(四月號)本多昇▲職業科教授實施規程 江原道▲職業學習書(卷二)土居奈▲週刊雜誌の西工(第九十六號)河野年
▲其他
鮮文部 ▲現代女性(第二號)
從菊品▲京郷雜誌(第七十三號)
程秀春▲說友(創刊號)イ・エチアーノルド▲婦人公論(四月號)
韓鉄鶴▲農韓月報(第一〇一號)
金松圭▲經濟六大要領 李瓊吉▲
其他四種
邦文部 ▲林業講習錄 朝北森林組合▲朝鮮國稅法規加除錄(第六回)稅務課▲植物學實驗用書(訂正二版)鄭利學選▲始めてカトリック聖堂を訪れる方に 村川初一▲朝鮮公民教育會報(第四號)社政次▲いのり(第三卷第四號)和田山年男▲忠淸北道農會報(第十二卷第四號)高木好雄▲忠淸南道會報(第四卷第三十三號)李若氏(?)▲京城興信所報(第七十五二號)日本部景勝▲龍津通報(第七卷第三號)李若氏(?)▲其他三
鮮文部 ▲教育時報(第九號)韓光教▲少年世界(四月號)李元珪▲資齋詩人(創刊號)梁春錫▲謙孫德功及治療法 李[illegible]▲文藝讀本(上卷)李允宰▲女性時報(第廿三號)金熙哲

出版界

爆發 (安藤利八郎著)
東北農民である作者の永い製糸工場生活から得られた所産である(定價五十錢)東京市外代々木深町一六一六中外書房發行

旱魃 (金親河著)
昨年七月雜誌『ナップ』に一部掲載されたものである(定價五十錢)東京市外代々木深町一六一六中外書房發行

奴隷市場 (堀田昇一著)
奴隷市場ほか四篇をまとめてある日本プロレタリア作家同盟の作品所産でもある(定價八十錢)東京市外代々木深町一六一六中外書房發行

涙多き人生 (平川虎臣著)
その第三詩集(定價九十錢)東京市神田區錦町一ノ一・文藝堂書店發行

久木歌集・山泉集 (宋田光柳下博共編)
昭和三年七月から九月までの歌誌『久木』掲載の分から一千首を輯めてゐる(定價一圓五十錢)京城府外新堂里二一〇・久木社發行

サヴイエート經濟及び經濟政策
(第一輯)一九三一年第四・四半期分(定價九十錢)東京市麹町區四番町九・叢文閣發行

●街道(四月)詩歌誌(三十錢)京都紫野大德寺町四一その社
●國立公園(三號)内務省衛生局内國立公園協會
●働く婦人(四月)二十五錢、東京神田表土代町四ノ五小川町ビル日本プロレタリア文化聯盟出版所
●教育(五九一號)東京小石川區東京文理科大學構内茗溪會
●文教の朝鮮(四月)三十錢、朝鮮總督府學務局內朝鮮教育會
●映畫教育(四月)五十輯記念・トーキー特輯號(特價十五錢)大阪毎日新聞社
●復興(四月)二十五錢、大阪北區梅ヶ枝町一五三その社
●同士之友(四月)三、四月合併號、十錢)東京大久保百人町三十三帝國文化協會
●詩神世界(四月)二十錢、大阪北區曾根崎町一ノ一その社
●東亞法政新聞(四月一版)二十錢、京城太平通二ノ八おその社
●朝鮮鐵道協會々誌(四月)附錄朝鮮車輛東藥令と其參考(五十錢)京城古市町一四ノ一三朝鮮鐵道協會
●朝鮮財務(三號)朝鮮總督府財務局內朝鮮財務協會
●朝鮮の教育研究(四月)四十錢京城師範學校附屬國民學校內朝鮮初等教育研究會
●婦選(四月)二十錢、東京麹町三ノ一三婦選獲得同盟
●肥料研究界(四月)二十錢、東京小石川區丸町一〇肥料研究會本部
●ソヴエート經濟(四月)ソヴエート同盟經濟の昨年度の成績と本年の見通し、その他(三十錢)東京澁谷町金王櫻ヶ岡三ソヴエート研究會
●キング(五月)特輯、上海事件烈哲記・朴春琴さんを語る、花形名選手懇談、新興日本大行進曲などをはじめ、短編小說傑作選五篇ほか書籍無備(三十於延吉)目を明くる(久米正雄)講談飛翔(大佛次郎)振分け小平(長谷川伸)米米花(菊池寛)菊五郎格子(子母澤寛)天晴れ鳴將軍(白井喬二)その他數篇五十錢東京本郷駒込坂下町大日本雄辯會講談社
●仕入案内用商標人大阪商工名鑑(一號)從來有り觸れたる此の種の書籍と撰を異にし、殊にその品名索引に至つては全く獨創的で、大阪商品を仕入れんとする地方の小賣商人に取つて甚だ便利重寶なものである(三十錢)大阪東區糸屋町二ノ一一誠文社
●黒布瀬錄(四月)無政府主義の正體(鈴木碩之)ファッショ文學の正體(新居格)その他(十五錢)東京日黒町下目黒九三〇その社
●若い鳩(三月)十五錢、京南譜京都七條西本願寺內その發行所
●帝國教育(五九八號)十五錢、東京神田一ッ橋通町三〇帝國教育會
●朝鮮自動車協會會報(三月)五十錢、京城黄金町三ノ三八〇朝鮮自動車協會聯合會
●旅(四月)四十錢、東京神田錦町日本旅行協會
●野薬之大阪(四月)秋武國村主幹(三十錢)大阪北區堂島北町一七その社
●日本魂(四月)主張、總選擧の結果を顧みて政府及國民に告ぐ(米田後藤武夫)眞新會議の形勢(米田實)その他(三十五錢)東京京橋南八丁堀一ノ九その社
●海外(四月)南米移植民根本策滿蒙移植民の研究、その他(四十錢)東京済谷町文化村その社
●野薬之世界(四月)岡林勝男の横死に臨みて、インフレーション政策檢討、その他(四十錢)東京芝公園五號地一〇ノ三その社
●朝鮮(三月)諺文誌(十五錢)朝鮮總督府
●東洋(四月)滿蒙農業移民に就て(那須皓)滿蒙新國家の基礎と一

國産優秀緩下劑
ラキサトール
無味・無臭・副作用なく・習慣性なし
便秘
常習便秘に
一日一回の便通は健康人の常態なり。
若し數日に亘り便通なき時は、腸内に異狀醗酵、瓦斯發生等を惹き起し、その毒素の腸内壁より血液中に移行することに因り頭重・倦怠・眩暈・嘔吐・食慾不振・蕁麻疹・顔面腫物等、種々の障害を來たすこと多し。
婦人は殊に常習性便秘の傾向ある故本劑の如き安全確實なる藥劑の利用により常に便通に注意せらるべし。
ラキサトールは……
家庭に、旅行に、應急時の頓用として最も安全便利なり。
本劑の排便作用は極めて自然的にして通常8乃至10時間後に軟便を排泄す。
連用するも習慣性なく、無味、無臭にして服用し易し、排便時腹痛等も無く、排便後爽快感あり。

適應症
一般便秘
常習便秘
婦人の便秘
小兒の便秘
痔疾者の便秘
高血壓者及び肥滿者の便秘
姙娠時の便秘
手術後の便秘
感冒時の便秘

錠劑定價
四十錢
一圓五十錢
二圓五十錢

株式會社 塩野義商店
本社 大阪市東區道修町三丁目
支店 東京市日本橋區伊勢町

演藝案内

東亞俱樂部
東亞直營
廿七日より三日間 櫻花と好を競ふて躍り出す大人 小學生 御入場料 十錢
東亞キネマ特作 下村悦夫原作 重政順監督 嵐寛三郎主演
朱面組傳奇
世は擧げて物情騒然たる安政五年の江戸…
アーストナショナル社特作 アリス・ホワイト主演
魔天街の銃聲
大空の鐵傘に聳へ立つ魔天樓…
天國の裏町
川島國松 小川寧子 大江秀夫 大井正夫 共演

喜樂館
河合直營
四月廿八日より特別大興行
日活特作現代劇 大島正共演 山縣直代 甲村羽男
都會の子たち
日活時代劇 片岡千惠藏主演
彌太郎笠
日活時代劇 嵐和三郎 山本禮三郎
競艶戀合戰
日活時代劇 大河内傳次郎

龍山劇場
四月二十八日より三日間
平太郎改め 博多淡海大一座
入場料 一等 二等 三等

中央館
帝キネマキノ
二十七日ヨリ特別大公開
帝キネ特作時代劇 石田民三監督
風流奴舞 全七卷
アメリカ・ポルスキ氏 主演
自然の破壊 全七卷
日活 地雷火組 全十卷

大正館
松竹直營 櫻井町
四月二十八日より
竹キネマニュース
眼の新聞 第八十二號
松竹蒲田 長樂寺の新太郎

朝鮮劇場
パラマウント オンパレード 全九卷
朝鮮 滿洲行進曲 全十三卷
凸凹海軍 全八卷

朝日座
本町五丁目
九州名物 二輪加
博多淡海 大一座

京龍館
東亞キネマ特作時代劇
命の盆莫座
鐵腕書生
女權擴張

京城演藝館
本町一丁目
曾我廼家五郎 大一座
春雨 五人男 旅行

阿波共同汽船出帆
威海衞、芝罘、大連行 利通號
威海衞、芝罘、大連行 共同丸 四月廿九日午後二時出帆
鎭南浦、大連、天津行 長山丸
野口商會 仁川府本町

嶋谷汽船出帆
朝鮮北海道大連線
鎭南浦出帆 裏日本北海道樺太行
裏日本北海道行
仁川出帆 大連直行
裏日本北海道行
裏日本北海道樺太行
群山出帆 裏日本北海道行
木浦出帆
釜山出帆 裏日本北海道行
裏日本北海道行
釜山出帆 裏日本北海道樺太行
浦項出帆 裏日本北海道行
新潟北鮮北海道線 元山出帆
西湖津出帆
城津出帆
雄基出帆
清津出帆
朝鮮北海道大連線 寄港地
使用船
新潟北鮮北海道線 寄港地順序
朝鮮汽船出帆廣告
仁川出帆
釜山出帆
木浦出帆
嶋谷汽船株式會社 仁川出張所